ESTABLISHED 1872 NO 20535　THE SHUN PAO　SHANGHAI, FRIDAY MAY 30, 1930.

申報

中華民國十九年
五月三十日　星期五
外埠五大張　本埠另加增刊二張半
今天本報售大洋四分
第二萬零五百三十五號
中華郵政特准掛號立券按照總包特別優待寄送之報紙

吳縣王懷琪編

八段錦

八段錦為吾國固有著名之健身術，方法簡易而效力宏大，操練時間每次僅費五六分鐘，不占地位，無論男女老幼身強身弱，咸宜用作個人健身術，學校及軍隊團體用作早操，獲益匪淺。

修正本四冊　分級本五冊

寄售處　商務書館　文明書局　大東書局

服百齡機增加膂力之圖

日服百齡機數片膂力逐漸增加服者可自行試驗

未服百齡機之時可提五十斤之物

服百齡機二月後可提六十斤之物

服百齡機三月後可提八十斤之物

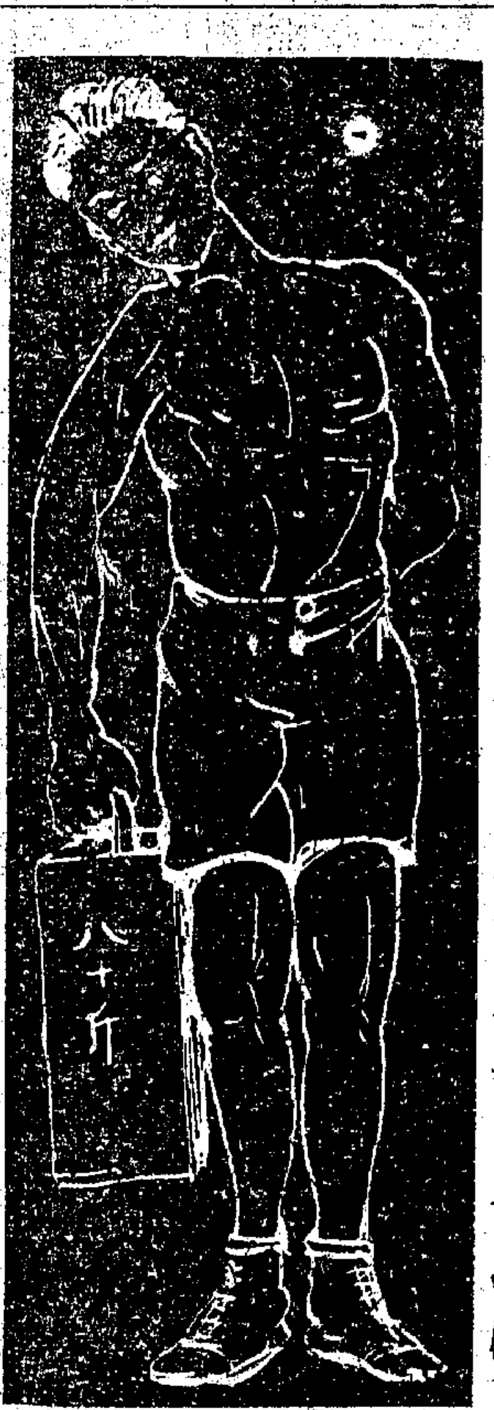

大瓶二元小瓶一元各埠中法藥房中西藥房及國內外各大藥房均有出售

上海白克路十四號　九福公司發行

分公司　重慶　天津　遼寧　濟南　石叻

百齡機說明

人體外具五官四肢。內藏百骸。脈絡貫通。息息相連。各有所司，宛然一機器也。機器發動。須用燃料。人體發動。須用熱力。機器一日缺乏燃料。則滯而不行。人體一日缺乏熱力。則奄奄垂斃。不寧惟是。機器燃料雖足。然而灰塵蒙之。污垢積之。久而生銹。故宜時常加以修理。潤以油水。人體熱力雖富。然而憂鬱攻其心機。勞苦動其思慮。放淚淫佚。以搖其體魄。七情六慾。以損其肝腎。雖有銅筋鐵胃之軀。豈堪久耐剝削乎。他若晚涼早寒。衣服有不宜。虎咽狠吞。飲食之不時。運動不得其方。操作或失其節。在在足以妨害生體之機能。招致疾病於無形。故不得不借重藥力。隨時調治。挽其既往之虧損。袪其現時之病痛。補其未來之強壯。此藥集百藥之精華。經諸醫之考驗。滋補四肢百骸。無孔不入。統治諸虛百症。藥到病除。每日常服。如油潤機器。體質胐壯。時時更新。自幼至老。度世百年。年年無病痛。歲歲保康健。雖壽享百年。亦不足為奇也。

十六種功效

開胃　補腦　平肝　順氣　白潤皮膚
健脾　保肺　生精　益髓　強壯肌肉
利尿　壯腎　強筋　固骨　增加體重
潤腸　補血　養心　清血　返老還童

生丹

居家旅行　常備聖藥

限滿截止　機會勿失

為證明國貨製劑勝過舶來起見
特舉行破天荒之一元試售辦法

犧牲二十三萬元

各界試售生丹之機會

本公司出品生丹。功效確實。有益衛生。足奪舶來某丹之席茲為杜塞漏卮。剷除鄉僻間舶來品勢力計。不惜犧牲。舉行破天荒一元試售辦法。凡各地大小商店。洋廣雜貨。新舊藥舖。各地郵政代辦所等。有志推銷國貨生丹者。均可購匯票或郵票洋一元。掛號寄交本公司。即行將五分包生丹五十包。連同樣品廣告品等寄奉俾供試銷。一經售盡。約可得洋三元。而在本公司方面成本連同寄費廣告品等。亦需洋二元之譜。犧牲過大。用是規定每戶試售。以一次一份為限。每省額定一萬份。總計全國本部十八省及東三省共二十一省。計二十一萬份。南洋二萬。共二十三萬份。犧牲二十三萬元。(新疆蒙古等郵寄不便暫緩舉行)貢獻如此。儻亦能得各地愛國同胞之同情歟。

上海白克路十四號九福公司謹啓

友聯影片公司十九年偉大鉅製

俠義機關香艷名貴影片

特請片中主要男女明星登台扮演文武帶打真刀真鎗

九音聯彈天然劇

檢查許可　特准公映

徐碧波先生說明
顧明道先生編劇
徐琴芳女士主演

鄭逸生　陳鏗然　尚冠武　聯合導演
姚士泉　攝影

場務主任　鄭逸生
音樂主任　張峻峰
編排主任　尚冠武
劇務主任　姜又佾
佈景主任　胡旭光

主要演員

姜又佾　尚冠武　徐琴芳　鄭逸生　朱少泉

劉托天　周達名　鄒祥林　趙太山　何懷達

李靜銘　劉玉庭　徐國輝　趙曉春　陳裕庠　楊鴻康　龍玉琴　丁月英　宮閣蘭　王汝珍

第二集　火燒韓家莊　二日起映

荒江女俠

中央大戲院今天開映

優待觀衆價目照舊　客劵一律停用

本片根據新聞報快活林逐日刊載之名小說家　顧明道先生作品所編

是書出有單行本。由大益圖書局出版。業已三版。其暢銷盛況。概可想見。茲爲鄭重編密起見。特由陳鏗然鄭逸生尚冠武三君。聯合導演。

徐女士自主演火燒九曲樓後。與熱心觀影諸君。已暌違一年有餘矣。此次重上銀幕。主演荒江女俠。允文允武。聚精會神。能令觀衆諸君。引起無限興奮意趣。益以助演諸明星之璧合珠聯。尤當使人感到十二分滿意焉。

▣劇中特點▣
層樓之上劍客飛馳
機關玲瓏曲折幽奧
越山跳澗武術驚人
壯麗寺院神出鬼沒
雄奇村莊銅牆鐵壁
五色飛劍盤旋空中

本公司出品。歷受社會人士交口稱譽。不敢引以自滿。益當黽勉從事。俾孚觀衆嘉望。故不惜巨資。籌攝鉅片「荒江女俠」。是片籌備於去秋。開攝於今春。歷時半年有餘。方克告成。此中慘澹經營。殊屬煞費匠心。道具衣飾。亦莫不特製。而人材之甄選。尤覺恰當。至於武術經驗。素爲友聯之專長。早已膾炙人口。此次對於配光及幻術之奇美。亦駕從前諸出品之上。辛言之。是片實爲近代一値得注意之佳作。諸君觀後。方信此宣言。非特不含一些法螺性質。且反覺法螺之不能狀其佳處也。(詳情請觀戲目欄)

注意外埠日期……蘇州公園電影院六月十三　南京新光影戲院六月十七　起映

今天日夜隨票贈送大上海報一張

刊載關於此片之文字及主角徐琴芳女士之劇照撰述者有顧明道徐碧波潘毅華等　材料非常豐富(祇限今日一天)

石美玉幸姪道生訃告

先妹非比於國歷本年五月二十九日下午二時病歿於上海西愛咸斯路六十五號本宅美玉幸姪道生在側照料茲訂於本年國歷五月三十一日(即禮拜六)下午三時在上海製造局路伯特利醫院禮堂舉行基督敎喪禮即於是日下午五時扶柩往虹橋路萬國殯儀墓地安葬恕未遍報哀此訃聞

顧宅報喪

本宅主母蔣太夫人於國曆本月廿八日巳時壽終正寢擇於卅日上午九時大殮特此報聞

麥根路四十四號顧宅具 A乙3704

奉三哥鑒

弟哥

自弟哥出走瞬已十年家人無時無刻不在系念之中雖曾用盡方法不得吾弟哥蹤跡現二老相繼西歸吾弟哥應回滬奔喪且父親臨終猶呼弟哥名足徵慈心未嘗一時去懷更不可不立即寄家以慰老人在天之靈也我兄弟姊妹日夜跂望之盼切盼切

兄模安…弟撫寧熊 姊懿貞…妹嫻媖 妻秀芬同啓 五月五日

上海友華汽車公司樣子間遷移通告

啟者本公司原有靜安寺路一〇五號樣子間因與修理距離太遠且房屋不敷應用今爲擴充斯多華脫運貨車營業及便利顧客接洽起見自六月一日起遷移至愛文義路墨特赫司脫路口新屋營業各界如有垂詢請移玉新址爲幸特此通告

上海友華汽車公司啓

樣子間 愛文義路麥特赫司脫路口 電話三七七一九

修理部 愛文義路七八〇口 電話三五四八三

永安公司

大減價 祇有一天

新到大批 美國「福羅婢」FLORSHEIM名廠新式皮鞋減價期內一律特價發售

先施公司大減價

祇有今明兩天

上海 惠羅公司

萬衆歡迎人人樂購

一元貨品

歡迎參觀

名目衆多 每件減售洋一元 特別賤賣 非常便宜 或數件售洋一元 不克備載

自來水筆每支一元
花玻璃盆六只一元
花玻璃瓶每只一元
燙髮用具每套一元
小手提箱二只一元
時樣孩衣每件一元
花玻璃盃四只一元
上等磁盆二只一元
皮製錢袋二只一元
精美警笛二只一元
板烟斗每只洋一元

西裝硬領二條一元
橡皮褲帶二條一元
件件都好
力士香皂五塊一元
四七一一皂四塊一元
爲日無多 請速採購
香煙灰缸二只一元
老牌鼠閘四只一元
樣樣便宜
袖珍剪刀六把一元
實用各貨每種一元

婦女時新衣料 華爾紗 每碼一元

三友實業社大減價

展期七天 ◁今日第二天▷

美而軟之白細布被單

本公司杭廠新出品，因採棉絕優，故織成此種被單，質地益加經用柔軟服貼，且潔白光緻，十分美觀，更顯品質之效能，各界惠臨品評觀察，至所忻幸。

總公司門市部郵售部上海南京路浙江路東◉蓬萊市場門市部(在南市該市場東部滬學前街)

上海荷屬東印度間直達無線電報免費

五月二十七日起 五月三十一日止

迅捷準確 請試驗比較

收發處 沙遜大廈 交通部無線電管理局

戊A1785

江海關二五附稅國庫券基金保管委員會還本付息通告

本月底應行還本付息之各項庫券(一)續發江海關二五附稅國庫券第五號本息票(二)捲菸庫券第二十六號本息票(三)續發捲菸庫券第十四號本息票(四)關稅庫券第十二號本息票(五)編遣庫券第九號本息票一律於五月三十一日起由各地中央中國交通三銀行開始付款特此通告

乙A3642

上海新昌碾米廠

謀公衆之健康 應社會之需要 發行上等衛生米廣告

米爲人體營養之必需品而營養原料如蛋白脂肪諸質胥含於米皮之內滬上人士徒貪口腹之便祇求精白不問滋養以致脚氣心臟胃不消化諸病層見疊出本市糧食委員會有鑑及此曾有推行衛生米改革不良嗜好之決議呈奉市社會局核准有案本廠仰體斯旨力加研究即日發售衛生米以謀公衆健康茲將優點分述於後(一)米質 査北帮米失之於秈南帮米失之於黏本衛生米係用適當之配合法將頭號南北帮米鑲合而成(二)包裝 [illegible] (三)碾白 本廠督工特別精製保留米之滋養部分而仍不失光滑下咽之便(四)效益 [illegible] (五)價廉 [illegible] (六)回袋 [illegible] (七)煮法 [illegible]

本廠 豐記碼頭 南市電話一四四四號 白米分銷處 南京路紅廟弄洪盛米號 電話一五二〇四號 老垃圾橋北首恒興盛米廠 電話四一七八八號 三茅閣橋和盛米號 電話一三九一二號 [illegible]

湖南省賑務會駐滬籌賑處勸募賑欵

湘災慘重 磐竹難詳 春荒未已 水災復興湘民刼後餘生何堪重罹斯難謹再竭誠爲之呼籲伏希海內外仁人善士本悲憫之懷仗推解之義惠賜巨欵解彼倒懸七澤三湘感激無極 籌賑處設本埠江西路五十四號恒豐紗廠批發處內惠賜捐欵懇送該處交聶潞生君手收隨時掣奉收據

發起人 許世英 王震 虞和德 譚延闓 易培基 聶其杰 同啓

戊A1738

招商局船期

江裕 快輪准於國曆五月三十日晚星期五開往長江各埠
江新 快輪准於國曆六月一日晚星期日開往長江各埠
海晏 快輪准於國曆五月卅一日晚星期六開往溫州
東豐 快輪准於國曆五月卅一日星期六正午十二時開往福州

日清公司瑞陽輪船准於陽曆五月卅一號即星期六晚開往長江各埠

大來輪船公司 美國郵船公司

五月卅一號傑弗遜總統開往香港及小呂宋
六月四號格蘭總統號開往香港及小呂宋
六月十六號麥金蘭總統開往美國舊金山
六月十一號約翰遜總統開往香港及週遊世界

如蒙惠顧請駕臨敝公司客票部接洽無任歡迎 上海廣東路三號 電話六六三七三

銀行函授 男女招生

本校歷屆畢業生服務社會素為各界所信任是以成績卓著也自政府頒佈農工銀行條例飭令各縣籌辦農工銀行以來對於銀行人才頗感缺少茲招收新生專授以中國銀行應用學識學成後得以投身各省中國銀行或其他公司服務為宗旨程度中文清通報名納費自即日起遠地六月三十日止六個月畢業概用漢文納費十元索章附郵二分期內報名贈尺牘一部●再介紹部啟事如各省銀行公司欲聘本屆畢業生者望早接洽以便畢業後分別派充●校址上海貴樂安路對過餘慶坊內銀行專科函授學校啟 甲A1666

世界書局 讀書儲蓄六大特色

宗旨 補助教育○○人人都應讀書 提倡儉德○○人人都應儲蓄

經營文化事業○領導社會進步○是一種特殊的○穩健的○實事求是的實業

本局已有十年歷史○社會上早獲地位○營業日增○運用存欵○更求發展○不似投機○故利溥業穩○可稱眞正安全○

延長時間

自本月即日起至六月三十日止

國歷五月底為政府規定商界第一次結帳期本部為存戶收付便利起見故特延長辦事時間

星期一至星期六(上午)八時半至十二時(下午)一時至七時

星期日(上午)休業(下午)照常

保障穩固

公司財產共值三百八十餘萬元 營業年年增加近已達二百餘萬元

(一)地產 ㊀總發行所四馬路懷遠里計地二畝另連房屋估值四十餘萬元 ㊁總公司大連灣路平涼路計地十畝另連房屋估值四十餘萬元 ㊂長沙南昌等分局房屋估值五萬餘元

(二)機器 印刷廠大小機器估值四十餘萬元

(三)貨物 ㊀總公司存貨估值六十餘萬元 ㊁各省分局北平天津遼寧濟南漢口長沙重慶南昌南京杭州廣州汕頭等二十餘處存貨估值八十餘萬元

(四)客帳 同上各省分局放出客帳約計一百餘萬元

(五)準備 平日局內現款及存放銀行錢莊在二十萬元以上

檢查合法

平時 由董事會推舉常務董事二人駐局隨時檢查帳目

每年 每屆會計年度聘會計師檢查證明上屆由徐永祚會計師證明本屆亦將照例辦理

上屆十八年六月底止 已證明
本屆十九年六月底止 將檢查

辦理註册

遵照法令 完備手續

本部對於依法組織問題早於半年前準備一切因註册文件備具需時故至上月初始完全手續具文呈部以銀行名義請求註册一面已將資本十萬元存入中央銀行取到證明書隨文呈部矣

利息優厚

完全為存戶着想

讀書儲蓄利息比一般稍優有二大特殊原因

開支儉省 本部附設書局內人手經濟全年開支祇數千元少用一元即利息項下多得一元與其他場面闊大者不同

生利方法 本局開辦十年營業日增少用外資改用存款即以應付外資之息分給於存戶所以讀書儲蓄之存戶有優厚之利息可得

再有書券

儲蓄不忘讀書 讀書不忘儲蓄

本局十年努力出版物數千種無論男女老幼人人適合需要夫增長智識積蓄款項同一重要故利息之外加贈書券使存戶不費分文而有讀書之機會

讀書儲蓄種類

活期儲蓄	隨存隨取	週息一律九厘
按月支息	定期一年	週息一分另八厘
整存整取	定期五年	週息一分七厘
零存整取	定期七年	週息一分一厘半
對本對利	存足七年	週息書券外照本加倍
往來存款	可開支票	取款利息優厚

此次利息內有贈洋書券二厘至三厘

地點 上海四馬路世界書局第二進屋讀書儲蓄部

郵務海關函授學校招生 免費招生

茲上海江海關招考稽查員凡本校學員欲投考者概寓英文投考書於六月廿三日送江海關總監察長報名可也再本校招收新生授以郵政海關智識預備投考郵局海關之用並另招女生授以儲金匯業總局切要常識以為投考各處儲金局之預備至招考男職員行省郵務管理局亦將擧行凡投考者希加入本校研究學識以為投考之門徑程度需通英文者報名納費八元索章附郵二分校址上海北四川路餘慶坊一六零號 郵務海關專門函授學校啟 甲A1007

香港大學招生

本大學定於本年陽曆十一月十二號(即星期三)起考試新生及高級次級插班生報名單及章程可向本大學駐滬代理處索取報名單填就後限於陽曆六月二號前與報名費一併送達代理處報名費定高級生應繳港幣通用銀元二十元次級生應繳香港通用銀元十二元凡欲受試五種科目以上者則每增一科目須添繳洋五元本代理處代售若欲參考高等數學衞生學及生理學他國文字(法蘭西文不在內)者每科則多加繳洋一元歷年考試題目每冊售洋一元欲購者請從速購取可也上海圓明園路二十三號香港大學駐滬代理員馬斯德啟

華東暑期學校招生

(組織)本校係金陵女子東吳約翰之江滬江各大學所合設(地址)上海楊樹浦軍工路滬江大學(日期)國曆七月三日至八月二日(分科)純粹大學課程計分國文國語英文政治社會學教育學化學物理學數學商業職業教育國音速記等科(學生)男女兼收(程度)大學肄業生及中小學教職員並有一部份課程專為中學畢業生作升學之預備(報名日期)自即日起至國曆六月二十六日止(索取章程)可附郵票二分直接寄至滬江大學教務處

國立武漢大學招考新生

(一)年級 本年度招考本科一年級學生其院系如次(甲)文學院(1)中國文學系(2)外國文學系(3)哲學教育系(4)史學系(乙)法學院(5)法律學系(6)政治學系(7)經濟學系(8)商學系(丙)理學院(9)算學系(10)物理學系(11)化學系(12)生物學系(丁)工學院(13)土木工程學系

(二)資格 高級中學或大學預科畢業

(三)報名手續 到本大學各報名處填寫報名單呈驗畢業證書或臨時畢業證書並繳納試驗費國幣二元及最近四寸半身像片二張

(四)報名日期及地點 自七月一日起至七月五日止 報名地點分別在武昌東廠口本校南京中央大學上海青年會

(五)考試日期及地點 自七月七日起各在報名地點擧行試驗

(六)試驗科目 (甲)文學院及法學院各學系 黨義 國文 英文 算學 中外歷史 中外地理 (乙)理學院各學系 黨義 國文 英文 算學 物理 化學 博物(最後三門任選一門) (丙)工學院土木工程學系 黨義 國文 英文 算學 物理 化學

(七)通訊須知 凡詢問投考事件或索取章程者須逕函武昌東廠口國立武漢大學註册部並附寄郵票四角五分本校當寄大學一覽一册附錄本年度各學系已辦二年級招收轉學生簡章函索即寄但須附寄郵票一分 戊A2644

中國國民黨中央政治學校招考新生

(學額)本年度招考政治及社會經濟系本科一年級男女新生一百名(資格)高級中學或大學預科畢業(報名及考試日期)報名自七月十日起考試自七月十六日起分別在南京紅紙廊本校及遼寧東北大學廣州中山大學三處同時擧行(報名手續)到各報名處填寫履歷書呈驗畢業證書並繳納最近半身四寸相片二張試驗費兩元(試驗科目)(甲)體格檢查(乙)口試(丙)筆試(1)黨義(2)國文(3)英文(4)數學(5)中外歷史(6)中外地理(凡欲索取章程或詢問投考事件逕函本校報名處附郵票一分即寄)

中華會計專科學校招生

並告會計月刊第三期通告欲訂閱者每册洋一角半年六册洋五角五分全年十二册洋一元

分部 本校分日校夜校函授三部

分科 必修科分七科選修科分十科

學制 教授採用最新個別制度無學期限制每一學科任一教授指導及解答一切完全明瞭透澈爲止

校址 上海新閘路九十八號(近戈登路)索章附郵四分

校長會計師沈立人

上海特別市市中心區域建設委員會招考繪圖員廣告

本會因計劃新市政府房屋招考繪圖員多人須有五年以上之繪圖經驗而熟諳中國建築式樣者爲合格薪金按程度而定有意投考者可於五月三十一日以前親至南市毛家弄工務局報名以便定期考試

教育與民衆

第九期 要目

識字運動以後各界應有的努力……高陽
民衆健康教育的重要和實施的原則……袁敦禮
民衆教育的眞義與其他教育之關係……傅葆琛
幼兒院的社會教育事業……馬宗榮
柏林國立各博物館之組織……王光祈
民衆職業指導……江問漁
丹麥之農村教育及農業合作……顧樹森
美國工人教育的發端……任祖頤
插圖 細目 不備載

定價 全年十期一元五角 每期一角 六分

出版處 江蘇無錫 民衆教育院 勞農學院

◉江蘇省政府各廳處會公報統一廣告

本府各廳，處，會，公報統一案，已經決定，於六月一日起，各廳，處，會，停刊所有文件，俱併入江蘇省政府公報發表。各機關，各團體，及個人原訂閱或代派各廳會公報者，自應改訂省政府公報，俾得明瞭整個的省政情形，各界有意訂閱者，請於五月念八日以前，向本府秘書處庶務股公報發行部訂購可也。

價目 每日一册五分 半年五元 每月一元 全年九元 郵費 國內半分 國外二分

江蘇省政府秘書處啟

中央半月刊

第二卷第二十期

目錄

中央維持和平統一的苦心……蔣中正
今後的三大要圖—自治生產教育……胡漢民
消除叛逆是全國國民的責任……劉蘆隱
民族運動所必具的兩大原則……郎醒石
三民主義的農民政策(下)……楊幼炯
現代教育之危機(一)……張國人
建國論(續)……(馬塞克著)郎醒石譯
第五十八次國際聯盟會議中的幾個特點……馬宏道
專載 三中全會宣言 中央宣傳部告革命將士書 中央宣傳部告晉冀平津民衆書

總代售處 上海 民智書局

唯物史觀的文學論

伊科維茲著 樊仲雲譯

文學之社會學的研究 樊仲雲編譯 (印刷中)

道林紙印 實價一元

向來以文學爲精神的表現，然不有物質，何來精神，本書以經濟史觀的基礎，論述觀念論、社會學派、心理分析派的不當，指出馬克斯主義的研究法，是爲前篇，後篇述唯物史觀在文學上的應用，如小說戲劇詩歌各方面，都有詳盡的例證，此種有統系的論述，實爲當今著作界中所僅見，譯筆流暢，可作最新的文學概論讀，是打破以前對於文學的舊見解，而以之與社會科學相溝通者。

新生命書局 五馬路棋盤街寶善里內

眞美善特大號

六卷一號擴大紀念

插圖

(一)休憩時之甘地……(二)遊時之甘地……(三)托馬斯曼夫婦……(四)法國現代作家恩特米奕逸……(五)法國名作家馬賽爾伯羅斯德……(六)法國現代作家却爾斯西威士德

社會政治論譯

甘地的無暴力主義……安德烈著 虛白譯
中國政治的出路……葉秋原
德謨克拉西之科學的價值……[illegible]
變相的革命……[illegible]
法國今日的小說……[illegible]
美國黑人文學底啓源……[illegible]
托馬斯曼的生平與作品……沈來秋

長篇小說

三稜……【二】……【三】……虛白

短篇小說

牡礪……柴霍甫著 趙景深譯
沒有殼的胡桃……王墳
冷與熱……楊晉豪
秋夜……陳瘦竹
哭與笑……朱慶疆
李二和丈母娘……馬仲殊
我周圍的人們……邵宗漢
病中裁判……毛一波

隨筆

新村派禮……崔萬秋
西風中的飄泊者……王佐才
在無聊的時候……羅洪女士
轉機……王佐才
再會，南京……王佐才
浪子不動……[illegible]
疑問……王佐才

詩

醫夜……王佐才
綠裏的飛鷹……王佐才
酒店中的侍女……[illegible]
撫獄……[illegible]
寄娘……[illegible]
牧羊者的求愛……[illegible]
而今……[illegible]

名著拔萃

暮靄中海邊的幻夢……丹麥愛烏著 虛白譯

文學家林

契訶夫……陳清

文藝的郵船

關于三稜的題名……禾仲 虛白

眞美善俱樂部

編者小言

今後本刊特色

擴大篇幅……改爲二十五開本字數加增三分之二
增加插圖……每期增加有趣的插圖多幅
增加政治社會論文……以公正的態度作翔實的研究
價目仍舊……另售二角八分 全年二元四角 半年一元二角
優待定戶……特大號另售四角定戶並不加價以外七折計算

特別聲明

本期出版時病夫適病魯男子與曉海花暫缺以後仍當繼續登載特此聲明

新到各式男女金絲草帽

特別廉價一個月

一九三〇年最新式草帽

式樣最時髦 裝飾最精雅 色澤最光潔 質地最耐用 定價最克己

本局採辦世界各國最盛行最新式之男女各式草帽向來暢銷外洋推為帽類之王茲為供餉國人起見本局特自小呂宋新運到滬整批陳列花式繁多有美畢備如荷各界仕女寵臨光顧竭誠歡迎

新到大批夏布雲紗零售整批一律特別優待

大集成皮貨局

地址……二馬路河南路口

電話……一〇四一八號

中法藥房總店

國曆五月十六日起

北京路芝罘路西口

夏季大廉價二十一天

本藥房優待顧客，舉行夏季大廉價廿一天，在此期內，集中補品藥品化粧品，以及夏令要品、救急時疫水，復活水，人丹，寶丹，雙獅牌蚊蟲香，各種新鮮菓子露等；一體削碼；洋酒罐頭食品部，更特別廉售，倘承各界聯袂偕來，曷勝歡迎之至！

本埠三馬路老店及靜安寺西、十六鋪、華德路、新閘路四分店同例

社會病理學

馬明達譯 一冊 定價九角 郵費二分半

本書譯自 F. W. Blackmar 及 J. L. Gillin 合著之社會學大綱 (Outlines of Sociology) 書中之第五編內容分六章(一)社會病理學之性質(二)貧窮論(三)慈善事業及慈善團體(四)犯罪論(五)社會退化論(六)慈善及懲救事業之管理方法譯者馬明達教授執教於滬上各大學有年更本其平日研究心得將書中所列離婚人口都市貧窮犯罪及社會退化諸問題詳加釋註使讀者能應用外國學理以求中國社會問題之解決尤有價值。

近代工業社會的病理 吳之椿譯 一冊六角

商務印書館啓

無線電淺說

俞忽譯

每冊實售一元五角

此書為英國 R. W. Hutchinson 所著，用淺近的解說，介紹無線電學上的必要智識，力避高深理論和算學公式，即在沒有受過科學的人都能看能懂。譯文用流利的語體，更易理解。全書三百九十餘頁，插圖二百餘幅，道林紙精印。初版發行後，備受社會歡迎，現已再版，購請從速。

各地商務印書館寄售

中華書局代發行

武昌革命真史

曹亞伯著 精裝一冊六元 平裝三冊五元

此書為曹亞伯先生所著多出於親身閱歷或友朋輾轉覓來之史料分前正兩編前編載辛亥革命前革命先烈之日記口供書札墨跡堅苦運動之歷史慘遭囚戮之事實動人魂魄之著述……正編詳記辛亥武昌革命時之文件事實多外間罕見者全書四十萬言並附照片文字銅版圖百餘幅多未曾刊佈之要件研究革命史者不可不一讀

(B175)

精武體育會、友聲旅行團：定五月卅一日旅行普陀

參加者請弗忘上海大東書局最新出版的：

普陀遊覽指南

周醒余編 本書係編者在普陀盤桓數月，足跡遍及全島，故其收羅材料，至為詳盡，指導遊者，無微不屆，脫稿後復經天華堂修竹法師加以校訂，故愈覺精美，全書十五章，插圖二十四幅，一冊三角（九折）郵費七分

上海四馬路 大東書局

平漢線中央軍續有進展◉魯滌平奉令兼任第九路總指揮職◉中央委陳濟棠為粵桂湘贛總指揮◉蒙古會議開幕◉（以上見要電）衆議院通過海軍預算◉（見國際要訊）錢業議定夏秋兩節日◉（見本埠）

國內要電

何成濬限令月內克鄭
中央軍下許城向北挺進

〔漢口〕中央軍二十七日破張維璽兩團、佔許昌南關、即下許城、何成濬二十八赴前方督師、限三十日前克鄭、（二十八日專電）

〔南京〕上官雲相電京報告、我師奉令沿平漢路綫向許鄭挺進、二十六日我軍旅將樊部擊潰、遂次佔領臨潁以北固廂岩映沙舖、向許昌追擊、本日某師又沿鐵道西方挺進、佔領將李集正蘭一帶地區、又以一部、將大石橋完全攻克、明日即可佔領許昌、再樊鍾秀受傷、孫士貴陣亡、前後斃敵數千人（二十九日專電）

〔南京〕漢口二十九電、㈠何成濬電行營報告、我軍二十八晨六時克復許昌㈡許昌警備司令孟昭朗奉何成濬電召、二十八晚乘車北上、組設警備司令部、㈢第五路鐵甲車二十八向前方推進、協助討逆、（二十九日專電）

〔南京〕此間接方城二十九電、我軍已出動、分向魯山葉縣之敵進攻、葉縣南舊縣集之敵已被我軍擊破、俘敵官兵甚多、獲槍亦夥、葉縣正式克復、（二十九日專電）

第一軍團擊退魯北敵軍

〔徐州〕晉訊、晉軍二十五日進犯禹城、二十六被第一軍團擊退、敵由孫家橋北潰、（二十八日專電）

〔濟南〕今日韓復榘在膠路東圃站督師擊退害城一帶敵軍三團之衆、禹城正面敵軍、為雷康壁部、鐵路西為王靖國部、迭次進攻、均被擊退、（二十九日專電）

隴海綫之戰況
中央軍各路猛攻 馬鴻逵過徐北上

〔徐州〕路訊、隴海綫戰訊、今仍沈靜、敵我兩方陣線、均仍舊、敵擬死守蘭封羅王一帶陣地、我方已以奇兵抄襲、沿途電話及軍用列車、現仍達內黃、（二十八日專電）

〔徐州〕馬鴻逵二十八晚乘列車由濟甯過徐西上、（二十八日專電）

〔徐州〕二軍團總部行營二十七日電徐、㈠二十四敵容克飛機一架、飛至歸德偵察、經我航空隊長楊官宇、派戰鬪機兩架、追至內黃西北、將敵機擊落、㈡晉敵二十四晨向我儀封以北之毛始砦進攻、被我軍包圍、繳械四千餘枝、俘團營長各一員、㈢二十六夜、宋哲元由楊固集襲擊我軍、經我猛擊、斃敵旅團長各一員、繳械九百餘枝、（二十八日專電）

〔南京〕總政訓處主任周佛海電京報告、我軍於二十九各路猛攻、敵不支、紛向蘭封西北潰退、我軍由杞縣抄過蘭封、將孫逆殿英部隊包圍、繳械俘敵一千餘、軍用品無算、刻正追踪痛擊中（二十九日專電）

〔南京〕討逆第十一路總指揮劉茂恩電京報告、我部在甯陵向杞縣進攻、業已完全佔領、二十九即聯絡中央各軍、對蘭封猛攻、襲擊逆敵後方、敵經前後夾攻、狼狽不堪、被繳槍一千餘支、俘虜二千餘人、餘逆均向開封附近潰退、（二十九日專電）

〔南京〕京衛戍部艷公佈各方電訊、（一）晉逆精銳各部、被我軍痛擊慘敗後、已毫無戰鬥能力、乃憑傾其主力孫良誠吉鴻昌部、自二十五日起、猛力反攻、均利用夜襲、以大刀機槍層迭衝殺、我軍以機槍砲火掃射、逆敵死傷約萬餘人、檢查屍體中有團營長十餘員、下級軍官尤多、逆敵屢次反攻、均未得逞、（二）宋哲元全部向杞縣楊固集一帶增援、以圖最後之一逞、自宵黃縣迄茲辰止、向我軍猛力反攻、被我軍由楊固集一翼包圍、生擒逆團長二名、官兵五千餘名、其偽師長田鴻蒼業已格斃、宋逆率殘部、向西潰竄、我正乘勝追擊、以期殲滅淨盡、（三）我軍有拂曉進攻陳得橋張堂溝一帶、敵據守頑抗、我軍奮勇猛攻、激戰數小時、敵因傷亡過多士氣已餒、紛向西北潰退、我軍於是日午時、先後佔領謝莊、南平洲、陳得橋、楊勝秋集、張堂溝、各莊寨、是役斃偽營長二名、俘獲廿餘名、輜重戰利品甚多、（四）逆敵約二師之衆、據守陳莊賈樓王泥橋一帶、固守砦寨、頑強抵抗、我軍猛力進攻、敵勢不支、紛向北潰、我即佔領陳莊賈樓王泥橋各砦、（五）閻因隴海方面節節失敗、急調西北軍兩師增援、其官兵逃回極多、平津輜重秘密運晉、似有退守山西模樣、（二十九日專電）

魯滌平奉令堵截張桂
兼任第九路總指揮

〔南京〕軍訊、贛省府主席魯滌平奉令兼任第九路總指揮職、統轄在贛各軍、合力堵截張桂逆軍、當不難完全消滅、（二十九日專電）

〔南昌〕魯滌平將任九路總指揮、率在贛各師堵剿張桂殘部、（二十九日專電）

〔南昌〕南潯路一帶、有鐵甲車護路、行車極安全、（二十九日專電）

陳濟棠任四省總指揮
中央嘉獎六八路軍

〔香港〕中央委陳濟棠為粵桂湘贛總指揮、電二十七到粵、陳濟棠定一日通電就職、（二十九日專電）

〔香港〕傳許崇智秘密到港、奉閣命有所活動、（二十九日專電）

〔香港〕中央委許克祥二十師長、（二十九日專電）

〔香港〕鄧毅初抵省謁當局、有所接洽、陳慶雲二十九抵省（二十九日專電）

〔香港〕中委會二十六電六八路軍嘉獎平桂、及移師追敵、（二十九日專電）

〔香港〕梧訊、張發奎及桂殘部竄湘、僅留黃紹雄部數千人在桂、至龍州、白色、柳州有少數桂軍、張桂軍無正式軍隊、因湘防範嚴密、擬竄贛、（二十九日專電）

〔南京〕湘電、陳濟棠復何鍵、以大部已集中指定地點、共殲逆醜、又電何時間會師衡寶以南、擬於最近親赴前線視察、（二十九日專電）

〔長沙〕何因衡寶軍力、配備就緒、派曾伯閎、余湘三赴衡寶督戰、定三十日總攻、（二十七日專電）

〔漢口〕劉文島二十九日飛湘、商堵桂、（二十八日專電）

加拉罕招宴我國代表
俄對贖路表示意見

〔哈爾濱〕督辦署接莫德惠二十七日電、二十六晚八時、加拉罕以俄外委資格、宴請莫全權及委員秘書、由俄方專委等作陪、二十六日莫德惠加拉罕會談、加對我將提出贖路、表示意見、謂中東路財產、因係俄方出資所建、完全俄有、中國在東鐵所有之權利平均、屬於分擘紅利事項、如華方必欲提出此項、須先解決東路財產問題、並根據伯力協定、談商一切、解決航權、（二十八日專電）

〔哈爾濱〕中俄會議華代表辦公處、暫設俄京與大利商務所隨員等寓此、莫因大使館不適居住、改寓前民德旅館、專員同居、（二十八日專電）

生銀進口徵稅

〔南京〕外匯奇緊、市面恐慌、國府決令行政院即飭財部、暫收生銀進口稅百分之三十、以資救濟、（二十九日專電）

張治中赴徐州公幹

〔南京〕中央軍校教育長張治中、二十九晨由浦口專車赴徐、教育長事務暫由徐國鎮兼代、（二十九日專電）

中埃簽訂烟稅新約

〔南京〕外部息、據駐英公使施肇基電稱、已與埃及駐英公使簽訂烟稅新約、并已互換、（二十九日專電）

中監會昨舉行常會

〔南京〕中監會二十九舉行常會、通過處分黨員案多起、（二十九日專電）

首都防範五卅紀念

〔南京〕軍警當局因五卅慘案紀念、恐有不逞之徒、混跡京內、趁機擾亂、二十九晚起、特派武裝軍警多人、在市內各重要街道、實行檢查行人、以資防範、（二十九日專電）

〔南京〕中央黨部定三十晨六時在該部大禮堂舉行五卅紀念會、（二十九日專電）

金大演劇發生滋擾

〔南京〕金陵劇社二十九晚九時、在金大禮堂表演話劇、有人在黑暗中散發反動傳單、當場被警拘獲一名、（二十九日專電）

京市米評價會成立

〔南京〕京市米糧評價會二十九成立、即舉行第一次會議、決定公布標準價、定一日實行、（二十九日專電）

太湖水利委員會議

〔南京〕太湖流域水利委員會三十八假建委會開第一次委員會議、決議、一、統一太湖流域渠標站雨量站案通過、二、取締在太湖流域重要水道增設魚簖案通過、三、疏濬婁江測量天目山測量江南運河三河工費、呈請建委會、咨江浙兩省府會同辦理、四、龐山湖墾計劃案通過、五、清理太湖流域內湖泊湖田辦法案通過、（二十九日專電）

蔡運升等准予免議

〔南京〕行政院令外部、呈復奉令處分朱紹陽蔡運升一案、以該員等業經撤職、請免置議等情、經轉呈政府、茲奉國府令開、呈悉、朱紹陽蔡運升等二員、業經撤職、准如所議辦理、仰即知照、（二十九日專電）

定報價目：中國境內每月洋一元二角每三個月洋三元四角每六個月洋六元六角全年洋十二元八角◎日本朝鮮同（新疆蒙古每月洋二元一角半）◎歐美各國每月洋二元七角每三個月洋八元一角每六個月洋十六元一角全年洋三十二元四角報費先惠郵票不收

本報廣告刊例：◎特等（甲）登於報名下以一十六字高為一行共廿一行每日計洋十六元五角（乙）登於提要前以四十字高為一行共十五行每日每方大洋十五元正（丙）登於新聞欄中以四十字高為一行每次以三行起碼每日每行大洋七角◎頭等（甲）登於報名旁上封面每字版位每日每版洋一百七十五元（乙）自下封面起至附張前八十二字高每次以二行起碼每行大洋一元四角◎二等……每行大洋三角◎三等……每行大洋一角六分

本館電話：營業部（廣告及發行）一〇〇九五 主任室一七〇〇一 編輯部一四六一一 採訪室六一五七七 電報掛號六〇七八 總理室及總主筆室六一一五七

本館開設上海漢口路十四號始創自同治十一年即西曆一八七二年

修辭學通銓

王易著

實價每冊八角

這本修辭學是中央大學中國文學系教授王易先生幾經修改之名著。條理分明，舉例詳簡得要，在高中以上之學校，無論用為教科或自修書都極相宜。

神州國光社出版

尚有評前廣告轉入第一張閱者注意

上海南北市綢緞大同業午節收賬緊要通告

啟者敝同業遵用國曆五月廿六日起卅一日止為午節歸帳之期對於各主顧付款手續仍照上屆辦法由經收人製給收據蓋章簽字為憑各帳一律實數實收概不抹零恐未周知特此登報聲明務乞公鑒

北市 大綸 老九和 大老介福 老九綸 大盛 老九章

南市 大昌 大恒 何成

大贈送

金鐘白蘭地酒 每瓶一元四角 買一瓶

紅白葡萄酒 每瓶八角

長瓶葡萄酒 每瓶九角 送一瓶

三星補血紅酒 每瓶九角

（駐滬經理處）南京路先施公司、冠生園（總店南京路 支店棋盤街）、全益號（橫浜橋南）、杏華樓（四馬路）、麗華公司、杏花樓（四馬路）、其發號（崇明路）、廣茂香（北四川路）、新新公司、三陽觀（法大馬路鳴鐘對面）、利豐號（北四川路）、乾陽觀（小東門）、老大順（小東門）、泰康公司、紫陽觀（法大馬路吉祥街口）、萬康號（北四川路）、大聲公司（廣告）、海甯路裔壽里、山東路廣東酒公司啟

上海廣肇公學鳴謝老燕林先生

本校因學生日多現有校舍不敷應用正擬計畫擴充乃承老燕林先生自動先行捐助大洋一千元以為之倡慷慨好義熱心教育無任感佩除即將該款撥交廣肇公所收存外特登報鳴謝以揚仁風

A1829

上海崇德女學鳴謝老燕林先生

敝校創辦歷二十五年向以培植女子人才養成良好品德起見荷蒙社會稱許贊助有加茲承老燕林先生慨然捐助大洋一千元足佩熱心有發善可風感激之餘特此鳴謝

痰敵

有化痰之神力 有鎮咳之特效 有補肺之奇功 更有順氣平喘止嗆潤肺清熱降火等附帶之功用凡咳嗽痰多痰壅氣急乾嗆哮喘內熱肺火喉啞失音以及肺炎肺癆諸症亟應服此痰敵藥片定能於最短期間完全告愈靈驗非常一試可知矣

大瓶二元九角內裝一百廿片 小瓶一元九角內裝四十八片

上海四馬路中西大藥房發行

中南銀行

總行上海漢口路七號 電話各部辦事室六六一八一 國外滙兌室一三〇九九一

分行 天津 漢口 廈門 南京 北平

業務 專營國內滙兌各種存款貼現抵押放款保管等業務

國外匯兌部 辦理國外各埠匯兌兼收金幣存款代客買賣金本公債代取本息佣金克己

儲蓄總部 辦理各種儲蓄存款除普通定期活期整存零付零存整付外下列兩種尤稱便利 (一)整存零付本利滙計分五元至一千元六種 (二)特種零存整付無時期拘束及數額限制

保管箱 保藏堅固收費極廉

中南鈔票 特設四行準備庫專辦鈔票發行及兌現事宜

電報掛號 中文一五二一 英文 [illegible] 總分行同

上海日夜銀行

虹口分行開幕紀念 優待儲戶

贈送 精美真皮篋 美術美女圖

本行抱服務社會宗旨，前於浙江路設立分行，顧客每稱便利，今又在虹口北四川路虬江路北首，添設分行，已於五月二日開幕，經營各種存款放款，以及一切銀行業務，利息優厚，手續敏捷，星期不停，時間最長，值此開幕伊始，特定優待辦法，如蒙惠顧，曷勝歡迎。

優待……

贈品(一) 自開幕日起，一個月內，凡在該分行存入定期一年至一四年者，利息照定率外增加一厘計算。自開幕日起，一個月內，存款滿一百元以上者，贈精美真皮篋一只，存款滿二百元或一百兩者，贈男女式皮篋大號一只，存款滿一百元或五十兩者，贈男女式皮篋小號一只，(以上兩種，數多則依此類推)

贈品(二) 自開幕日起，一個月內，各戶存款，無論定期活期，每戶贈美女圖一張，以贈完為限。

◉零存整取存款 每月存入大洋五十元，六年期滿可得本利洋伍千元正，九年期滿可得本利洋壹萬元正

◉預定整數存款 一次整存三千五百元，九年期滿可得本利洋壹萬元正

◉定期存款 三個月週息七厘，六個月八厘，一年九厘，二年一分，三年一分一厘，四年一分二厘，六年(對本對利)

◉出租保管箱庫 本行總行自建鋼骨洋房，堅固保險，箱庫特設純鋼新式物品，取費低廉，安適便捷，設備大小俱全，供客儲藏貴重物品，租用者，一律減半收費，分行或地點適中，時間最長，以示優待往來各戶，▲詳細章程函索即寄▼

(地址)總行愛多亞路大世界間壁 分行浙江路寧波路南首 北四川路虬江路北首

(電話)六〇六〇六 六〇六〇七

(時間)上午九時起下午七時止 星期日照常營業

上海勸業銀行廣告

營業時間 星期一至星期六上午九時起下午四時止 星期日上午九時起十二時止

電話 樓上一四三三四 樓下一四三三六號 有線電報掛號一〇五三八號 無線電報掛號一〇五三八號

本行辦理一切銀行業務手續便捷利息優厚倘蒙惠顧竭誠歡迎以副雅意

行址 北京路六十七號

上海市銀行廣告

本行以輔佐市政建設發展市民經濟為職志資本收足國幣一百萬元專營定期活期往來儲蓄各種存款及抵押貼現各種放款並匯兌等一切銀行業務手續簡捷利息優厚備有詳章承索即奉又為便利顧客收解起見凡分行存摺單據支票送銀行等皆可在本總行收付

(總行行址)天津路五〇八號 電話 業務室一六三九九 總經理室一六三九七 一六三九八 一七七六一 電報掛號有線七七六一 無線

(南市分行行址)民國路一八九 經理室

花旗銀行廣告

總行 紐約華爾街五十五號 資本盈餘及未分紅利美金二萬三千九百六十五萬元

分行 亞根庭 比利時 巴西 智利 中國 古巴 英國 法蘭西 海地島 印度 意大利 日本 巴拿馬 墨西哥 哥倫比亞 秘魯 都密尼青共和國 波多里科 南洋羣島 海峽殖民地 西班牙 烏拉乖 委內瑞拉

上海分行 九江路A字一號

中國銀行經付善後金公債還本付息廣告

本行經付民國二年善後金公債本息案內其第七次中籤還本暨第三十四期利息定於本年七月一日開始付款凡在中國方面持票人得就近向本行總分支行領取本息特此廣告 中國銀行啓 (ZA2810)

交通銀行發付股息廣告

交通銀行股東公鑒本行十八年分股息現定於六月三日開始照付請即查照向例携帶股票向就近本分支行憑取股息可也除分函外特此通告 交通銀行董事會啓 五月廿七日

蕪湖裕中紗織公司發息通告

本公司定於六月二日(星期一)起發給股息屆期即請各股東攜帶股票及息摺向蕪湖本廠或上海博物院路三號中國實業銀行三樓本公司領取

上海中國農工銀行遷移紀念儲蓄啓事

茲值敝行遷移新屋為酬答儲戶起見特訂有紀念儲蓄辦法優給利息備有贈品優待章程承索即奉 行址河南路九江路轉角

上海中國農工銀行遷移廣告

敝行茲擇於五月念六日遷移河南路九江路角新屋營業

上海錢業公會通告

啓者查本公會各業休假日期向以營業規則第三條所定之秋節中秋節為休假之期茲經全體會員大會議決是項休假廢除改為六月一日(即國曆六月一日)休假一天並於每年六月一日施行以示紀念此佈

安徽普益烈山煤鑛公司各股東公鑒

本鑛自奉部令定為官商合辦兩月以來官股董事業經分別選派現已於五月二十四日下午三時遵照部令在部中會議成立會當日官商董事體到齊公推胡博淵先生為臨時主席五時散會除全體董事會另有公告外合將經過情形登載申新兩報敬祈我商股股東鑒察是幸 商股董事唐少侯 吳子久 趙蓮洲 周子衡 吳叔才 陳振聲公啓 (ZA3669)

大華藥房股份有限公司召集股東常會公告

茲定於六月一日(星期日)下午二時在本公司樓上舉行股東常會報告上年營業狀況及選舉董事監察人除專函奉達外務請各股東屆時蒞會為幸 上海大華藥房股份有限公司董事會謹啓 四月念六日 (丙A244)

上海鴻章紡織染廠股份有限公司召集股東常會通告

本公司定於本年國曆六月廿九日星期日下午二時在麥根路五十三號本廠二樓議事廳召集第十二屆股東常會報告去年營業經過情形及賬略除按照股東名簿通函各股東外恐有遺誤合再登報通告務希與股諸君准時蒞臨為荷此啓 (丁A3748)

上海新新股份有限公司召集第一次股東會

總會議決將舊股假定折為六成添招新股限在一個月內解決前經登報通告并將議案照公司條例一九九條及本公司章程議決辦法依上開議案照公司條例第一九九條無論到場股權若干亦生效力除函達外特此通告諸希舉行第二次股東會以到場議決權過半數即為表決折股問題屆時務希賁臨或派代表到場與議否則一切議決案依公司條例 …… 鑒察 (A5483)

香港註冊 上海華洋德律風有限公司啓事

茲因中國海軍測量部失去股票一三〇四九號計由三九二九二至三九三〇七號股票一六二估股四份由四六九二三至四六九二六止共計十六股票○年五月三十日前未經登報失在案若一九三股票恐未週知特此聲明

上海公共租界電車公司發息通告

本公司為發給西曆一千九百廿九年十二月卅一日止之第二期股息事○計每股發息七厘半執有本公司不記名股票之各股戶請至匯豐銀行交出第卅九段股息單並向該銀行領取股息單須交銀行簽明實價核算此佈 西曆一千九百卅年五月廿九日 於西曆一千九百卅年五月廿九日起由該銀行交發股息單須按息單送交銀行日之實價核算此佈 倫敦經理兼秘書薛德奉命啓 ……(A3752)

杭州城站興業公司開股東年會廣告

敬啓者本公司經董事會議決定於國曆六月八日在本公司開股東大會議一切屆時務請各股東撥冗惠臨幸勿遲却為荷除函達外特此登報此請 杭州城站興業公司謹啓 (A3745)

新華商業儲蓄銀行名集股東常會公告

本行已呈奉財政工商兩部核准註冊茲定於國曆六月二十九日(星期日)下午二時假北平銀行公會開股東常會並遵照新章改選董事監察人股東諸君於會期前請向平津滬總分行憑股票驗取入場券如因事不克到會即望委託他股東代表出席自登報之日起至開會日股票停止過戶特此通告 (戊A1796)

新華商業儲蓄銀行廣告

本行創設於民國三年資本二百萬元經財政工商兩部註冊核准專營定期活期往來存款匯兌收解押貼現放款等一切商業銀行業務兼辦各種儲蓄存款手續簡捷利息優厚印有詳章函索即寄 上海江西路五十一號 電話六〇七四六 北平 天津法租界中街七號路 (戊A1797)

教育部懸獎徵集國歌

我國國歌亟待編製業經本部擬具徵集國歌辦法呈奉行政院核准備案自應迅速辦理除布告並通令徵集外務希全國人士踴躍應徵本年八月底以前選寄本部 1歌詞須能表出民族特性與共同理想以求能喚起愛國觀念發揚三民主義精神使國民知所趨向 2歌詞務求雅馴淺顯韻味深長使全國人民男女老幼信口成誦易於普及 3歌詞寄來尤所歡迎 … 徵集國歌標準 … 三國歌稿件收齊後由教育部聘請黨國先進評選儘於十九年九月將結果揭曉 四中選者由教育部獎洋一千元並註明作歌人姓名 教育部啓

江蘇省立南京中學鄉村師範科招考新生

名額 (一)學額一年級四十五名春季二年級秋季二年級各五名(二)報名期 六月一日至二十五日(三)考期六月三日至五日 (四)考試科目 黨義，國文，算術，常識，談話，農事操作生活作業，體格檢查(五)校址 南京滬路樓霞山 (六)簡章函索附郵票一分即寄

寧波旅滬同鄉會內設蔬食部

本會新設蔬食部由覺林蔬食處代辦中西菜點全備凡我同人公餘之暇納涼消遣均為相宜定於六月二號開幕此啓

招請浙江全省火險經理啓事

本公司前曾登報招請各外埠經理以杭州本有熟友故不列入現該熟友另有他就不及應任再登報招請其有經理火險能力而有殷實擔保願為本公司經理者請駕臨面訂可也 上海圓明園路十七號瑞豐洋行代理英國老晉志保險公司華總經理金嗣雲啓 (乙A3947)

上海聯益善會敬謝

袁履登君 朱吟江君 各助常年經費洋六十元 本年第一次

啓者敝會經費支絀已極十餘年之歷史殊難形容得不勉力維持所賴熱心者大力維持實紉公誼 (A1024)

中國紅十字會補登前籌振處經募捐款善士詳細戶名第一次

易擬備蒙各界善士慷慨輸將不論捐款多寡以及捐年月期均已由本會收捐處(一)英租界南京路直隸路口上海女子商業儲蓄銀行(二)美租界百老匯路山壽里裘泰莊至所祈企

十字會 桂林分會 贊助委員

凡賀助委員交來代募振款在二月二十二日彙報以後 …… [illegible]

(五月卅補登申報)

洞庭東山馬家堤安仁里嚴氏宗祠修譜截止廣告

敢告者本族於民國九年續修族譜至十一年份中止其中調查或有遺漏年來生卒婚嫁必有變更應俱由各房自行詳細開報以便增補定於國曆六月底截止以資結束特此通知 上海英租界大通路青雲里八九號 東山翁巷村 嚴仲琳 嚴昭德 嚴德堂 啟 乙A1713

安徽太平縣城南一甲胡親親堂甯二公派下續修族譜廣告

凡吾代祖先以及子女婚嫁生卒年月並居葬地點分別男女名號職銜等藝文詳晰開明函寄譜局或駐漢辦事處均可投稿期限於十九年八月三十日截止恐未週知特此佈聞 安徽太平縣城南一甲胡親親堂譜局 漢口膠花街胡元和號內 漢口胡親親堂續修族譜辦事處謹啟

安徽皖南太平縣方氏續修宗譜啓事

我族宗譜自清乾隆五十五年續修後閱今百有餘年未曾續修若再觀望分派支流無從稽考合族公議勢難再緩業已開局本年八月底理竣凡屬潛口派敬公後裔各支派族人速將世系名號職銜生卒葬山向詳細繕送者有遺漏情事局中辦事人員概不負責恐採訪未週特登申報聲明 太平縣城西方愛敬堂譜局啟 乙A2792

孫兆奎胞兄鑒

自兄去春已八年餘父親思念甚切見報速能來滬最好否則來函寫明確住址並近狀以慰親心爲要 途寧兵工廠炸藥所 孫兆印啟 乙A3381

調換乙丙漢債代表駐滬辦公處通告

項金融公債者速即持票連同第七期起息票全前赴漢口向本駐滬辦公處呈驗以憑核對票根騐給收據及掉換關稅公債口中央銀行補領息款再行掉換關稅公債倘持票人在滬爲節省周轉起見應准取具銀行書面担保并在原金融公債票背加蓋担保行圖記以明責任即可就近向本駐滬辦公處掉換定于六月二日抽籤時間迫促幸勿自誤再關債票面僅有萬元千元百元三種遵奉部函凡持百元以下之前項金融公債者須湊足百元方能掉換特此公告 本駐滬辦公處 乙A3364

調換乙丙漢債代表駐滬辦公處通告

頭張數開單於抽籤前一日函報本部備查一俟抽籤完竣再行繼續調換並將已抽中之債票如數檢出送交本部由部另發未中籤票調換以重公款希查照辦理並見復等因特此公告 財政部第十九年關稅公債案奉財政部電開所有前次兩期已抽中之債票應暫行停止調換並將號碼數目 乙A3336

陳霆銳律師代表協隆公司駁覆蔣保釐蔣保廉律師代表啓事

茲據當事人協隆公司聲稱報載蔣保釐蔣保廉律師代表法租界菜市街一百三十二號至一百七十二號各房客啟事之啟事一則不勝駭異查敝公司前業主邢文炳聲明該項房屋並未與房客訂有定期租賃契約僅可由敝公司隨時翻造等語今該房客等竟稱經洛士利洋行鄭雨田承認得居住至明年六月止云云顯係捏詞表登報駁復並限各該房客依限遷讓不得故意遲延致干未便特此通告 事務所博物院路二十號 電話一二一七四 乙A3716

陳霆銳律師代表工足襪廠爲鏈工牌商標冒牌事重要聲明

茲據當事人工足襪廠聲稱敝廠出品鏈工牌綫襪推銷極廣遠近馳名該項商標早經在工商部商標局註冊惟有一般無恥之徒偽造該鏈工牌商標希圖漁利欺罔顧客近查得華敵印刷所曹俠華爲偽造鏈工牌商標經敝廠委託貴律師在上海特區地方法院起訴業蒙判決曹俠華意圖欺騙他人偽造已註冊之商標一罪處有期徒刑一年併科罰金二百元裁判確定前羈押日數准以二日抵徒刑一日或以一日抵罰金二元罰金經強制執行而不完納准以二元折抵一日易以監禁一百日偽造鏈工商標之印模並製成之商標沒收等因除敝廠業正懸賞嚴密偵查其他偽造仿造之奸商依法究辦外請求貴律師代表登報通告各印刷所如遇有囑印上項鏈工商標者務宜格外審慎須經敝廠之認可否則即爲偽造幸勿代人受過又各界購買敝廠鏈工牌綫襪務須注意敝廠註冊商標庶不致誤等語前來合行代表登報鄭重聲明諸希公鑒 事務所博物院路念號 電話一二一七四 乙A3680

陳霆銳律師受任信益五金號常年法律顧問並代表聲明支票作廢啓事

本律師茲受任信益五金號聘爲常年法律顧問嗣後如有侵害該號之營業財產信譽及其他一切法益者本律師當依法盡保障之責再據該號聲稱前向同和五金號購貨出付與支票莊第四十三號六月二日期元二千二百五十五兩五錢二分及泰春元莊第念號六月二日期元三千七百四十四兩五錢一分又支票二紙付款期止外用特委託本律師代表登報聲明該兩支票作無效等語前來合亟據情聲明如上日後無論中外人等執有上項兩紙支票概作無效 事務所博物院路廿號 電話一二一七四

魏文翰律師公館現已遷移至甯波路七號四樓電話仍舊特此通告

劉輝塈 魏文翰 圖世華 律師 啓 乙A3368

秦聯奎律師代表陳光柳啓事

據陳光柳聲稱伊之養子奕泰係經敝人給現金遷出另居此後奕泰之一切行爲與奕泰無涉並未予以財產身分往來外委託本律師代表登報聲明等語用特據情代表登報即希公鑒 乙A3677

馬君碩律師受任上海震興公司常年法律顧問通告

茲受甯波路三十五號上海震興公司聘爲常年法律顧問嗣後倘有侵害該公司名譽營業財產及其他一切法益者本律師當依法盡保障之責特此通告 事務所四川路橋南二九號 電話一一九七九

同仁法律事務所 袁漢雲 王黼裳 律師代表裕源慎記錢莊清理通告

因週轉不靈已於五月二十六日停止營業委託本事務所代爲清理並請登報通告各債權人務請即日起於十四日內將一切權利證件交來本所登記切勿延誤所有各債務人亦希於期內將債務從速付清如執有該莊本票者望一律退回前手等情爲此登報通告 裕源慎記錢莊清理處在甯波路同和里念號 據裕源慎記錢莊經理來所聲稱敝莊於本月二十六日停止營業 事務所北京路四十三號 乙A2

同仁法律事務所 袁漢雲 王黼裳 律師代表裕源慎記莊聲明莊票作廢通告

票計元十五萬一兩次日後開票據概作無效何君忽避不面迄今蹤跡杳然以致敝莊周轉不靈於二十六日停止營業委託本律師聲明作廢等情本律師察核裕源慎記莊經理所稱各節… [illegible] 乙A3873

法國法學博士 任振南律師執行律師職務啓事

本律師茲在滬執行律師職務承辦上海特區法院會審公廨民刑訴訟及各界非訟事件 事務所北京路四川路口六四號五樓

法國法學博士 任振南律師受任頓邱合記公司葛叔莊委託經租通告各房客啓事

里典當街一隸房屋之房租並託追收各房客積欠之租金本律師接受委任後定於六月一日派員前往收取六月份之房租並追收以前積欠之租金除已於本月十三日致函通告各房客外特此再登報通告 事務所浙江路甯波路南首二七四號二樓 電話 乙A3

羅家衡 何憲章 律師代表周五常堂爲反對東萊銀行召買受質股票再度聲明

查債權人對於受質物非依公拍賣程序不得處分縱使契約會賦予變賣之權然所謂變賣亦祗限於公拍賣李律師以依約有權變賣即認爲無須經過公拍賣程序殊爲誤會特此再度聲明尚希各界公鑒 事務所北京路四川路口六四號五樓 電話一八九四六 乙A3750

蔣保釐 蔣保廉 律師代表鼎通運輸總公司總理周仁卿君啓事

茲受鼎通運輸總公司總理周仁卿君委任爲常年法律顧問以後如有侵害該公司及周君名譽財產者本律師當依法保障之責招搖撞騙應請代表追究並警告各客戶以後收取賬目及索取貨物均另刊重要圖章爲憑以昭慎重等情前來據此除代表報告捕房踪緝究辦外合再登報務請各客戶注意 乙A

江一平律師受任蔡陶錦心女士法律顧問通告

本律師今受蔡陶錦心女士聘爲常年法律顧問以後如有侵害錦心女士財產及其他法益者本律師當依法保障之此佈 事務所四川路四十八號三樓 電話六六五一五・六 乙A3843

李祖虞律師代表上海東萊銀行駁覆羅家衡何憲章律師代表周五常堂反對召買受質股票啓事

查周錫銳周華田君前分別將大生一廠三廠之股票向上海東萊銀行質借款項均經到期迭催不償該銀行自得依照原立字據第一條之規定將受質之股票變賣充償如有不敷並當責令保人周五常堂周潤之清償分別代債該股票縱令原屬周五常堂所有但既已合法移轉於該銀行爲質權之標的則依照當初之約定亦無須經周五常堂之同意更無聲請法院拍賣之必要如周五常堂不服於法可以提起異議之訴 民國十九年五月二十七日 事務所北京路九六號 電話一〇五五五 乙A3718

俞殿華律師代表永昌機器廠清理召盤通告

茲據當事人永昌機器廠經理李慶棠委稱該廠營業歷年虧本無力維持委託敝律師代表清理召盤等語前來合亟通告該廠各債權人自登報日起兩星期內來本事務所登記以便清理逾期作爲放棄債權論各債務人亦希於上開期內將欠款如數送交本事務所製取收據以清糾葛否則即行依法訴追如承盤該廠機器生財等件請來本事務所接洽可也特此通告 事務所法租界寧波路五號 乙A1923

范剛律師受任源豐號常年法律顧問並代表聲明支票作廢啟事

本律師茲受任源豐號爲常年法律顧問嗣後如有侵害該號之營業財產及其他法益者本律師當依法保障據該號聲稱前向裕豐號購貨言明付票出貨當即付與支票兩紙莊第三十九號六月二日期規元一千九百兩又支票六月一日期規元一百兩除該項支票止付外特再委託本律師代表登報聲明日後無論中外人等執有上項兩紙支票概作無效等語前來合亟據情聲明諸惟公鑒 事務所四川路七十二號六樓 電話一五八六九號 乙A1886

范剛律師代表鴻豐裕記五金號清理通告

據當事人上海河南路二六七,二六九號鴻豐裕記五金號代表聲稱因被人欠款甚多周轉不靈特委託代表清理各債權人於登報日起十四天內開明細賬送至敝事務所登記以憑清理各欠款亦於限內交付敝處掣回收條執憑否則依法訴追諸維公鑒 事務所四川路七十二號六樓 電話一五八六九號 乙A3691

胡震律師代表揚州華隆錢莊宣告清理通告

據揚州華隆錢莊因市面緊急各欠戶延不歸還以致周轉不靈不得已而停業委託本律師代表清理並登報通告該莊各債權人於兩星期內向華隆錢莊清理處登記逾期作爲放棄債權論各債務人亦應於期內將欠款如數送交本莊清理處如有私自劃抵扣留賬款情事概不承認絕對作爲無效特此通告 清理處設揚州左衛街華隆錢莊內 電話 事務所揚州 乙A

張炳元大律師執行職務通告

本律師茲已在滬執行職務如有訴訟及非訟事件委託者請至本事務所接洽可也 事務所法租界方浜橋銀河里九號 乙A1880

韓作梯律師代表甯波如生廠警告仿冒商標啓事

茲據當事人如生廠來稱本廠選製罐頭油燜鮮竹笋沿用聯合寶鼎商標歷有年所曾經呈奉實業部審定註冊取得專用權並發給第六二〇二號商標註冊證後被瑞餘號仿造販賣當經訴奉法院判決禁止在案詎近來又有無恥奸商仿造類似本廠行用之商標用諸罐頭食品彰射漁利殊屬有意嘗試應請查究並代表登報警告以後如再有發現仿冒商標者即予依法起訴等情前來合代登報如右 事務所青島路三十一號 電話三六八三二號 甲A

黃脩伯律師代表漢口華洋雜貨號上海振康祥號宣告清理

茲據當事人上海振康祥號漢口華洋雜貨號聲稱本號現因營業不振無力維持爰一面將申漢號部分先行撤消一面由滬號辦理賬貨善後并委託貴律師代表清理等語前來據此合亟代表通告該號各債權人自登報日起兩星期內檢同證據來本事務所登記以便清理逾期作爲放棄債權論各債務人亦希於上開期內將欠款如數送交本事務所掣取收據以清糾葛否則即行依法訴追特此公告 事務所四川路五十三號 電話一六〇〇四號 乙A3953

宋允惠律師受任張順昌根記洋服號常年法律顧問通告

茲受張順昌根記洋服號聘爲常年法律顧問嗣後如有侵害該號權益者本律師當依法保障之 事務所靜安寺路一九興和里五號 電話三二二五

趙祖慰律師代表集成銀公司警告胡覺華女士啟事

據集成銀公司來所聲稱女士於戊辰年十二月十二日以鑽戒二只鑽環一只付抵押洋六千〇六十元出立押據載明六個月取贖利息按月一分五釐逾期已久因原寓地址不明無從索償屢向保人追贖亦置不理算至本年六月八日止共計本利洋七千六百〇五元三角今公司已將前項抵押品請人鑑定照市計值洋四千元約定六月九日在本公司登報警告務於期前備款前來取贖否則除扣除售價四千元外不足之數仍應向女士另行追取幸勿自悞以免損失訟累特此通告 事務所白克路永年里四六五號半 電話三六八二〇號 乙A3753

張正學律師代表金有章君緊要聲明

據當事人金有章君聲稱厘頭契一紙權柄單一紙前由有章經手交友人代售嗣因未能成交迭索不還除請貴律師依法追索外並請代爲登報通告免生其他不法行爲致滋糾葛等情前來查不動產之買賣抵押或分權須所有權人方能發生效力如不經所有權人之同意並立字過戶無論何種行爲皆非有效恐因不注意受欺相應代爲通告即希公鑒 事務所江西路五十一號 電話一四一四七號

虞中望會計師啓事

本會計師現在愛多亞路三八號 承辦納稅手續商號公司註冊商標登錄等事務並代撰關於會計及商事各種文件 胡鳳聯律師同所辦事 關於會計之組織稽核調查整理清算並證明鑑定 電話一七〇八八 電報掛號四四五七 乙A3751

江萬平會計師 江一平律師 代表民生烟草股份有限公司清理通告

茲據中國民生烟草股份有限公司聲稱因營業虧耗周轉不靈委請代表清理各債權人於本月二十八日起十四日內檢同證據來所登記逾期作爲放棄論所有該公司各債務人亦希於上開期內將所欠款項如數送交本事務所掣取收據以清糾葛倘仍觀望不理即當依法訴追特代通告如右 事務所四川路四十八號三樓 電話六六五一五・六 乙A3727

上海特區地方法院公告

爲公告事案據陳氏聲明英冊第二一一號道契計地一畝九厘三毫連同房屋一所因祖母程陳氏聲明反對經和解未成限於公告最後期日起二十天內來院聲請特此公告 中華民國十九年五月二十八日 乙A1802

工部局布告第三九七九號

爲布告事茲將露天游泳池章程開列如下 [illegible] 特此布告 西曆一九三〇年五月二十九日 總辦愛德華 乙A457

江灣賽馬

國曆五月三十一日及六月二日（星期六及下星期一）本會舉行第一六二期賽馬每日准下午一點一刻鐘起賽各賽十一次會員搖彩套頭票自一號至五百號每套（兩天）售洋五十元可向靜安寺路一二六號事務所預購特此佈告 萬國體育會啓

上海特別市商人團體整理委員會通告

逕啟者本會爲準備上海特別市商會成立起見定於六月二十一日召集本市同業公會代表大會討論組織商會各項重要議案凡在本市區域內之各同業公會如有提案統於六月十五日以前以書面提交本會以便彙集審查付議是所至盼

上海特別市商人團體整理委員會通告

查上海特別市商會章程已由本會擬訂呈奉主管官廳依法修正在案凡本市區域內之公司行號已組織同業公會者均得由各該公會推派代表加入商會爲會員其無同業公會之組織者得以公司行號爲單位加入商會爲會員會員代表名額少則一人如其最近一年間之平均使用人數超過十五人者就其超過之人數每滿十五人應加推代表一人但至多以三人爲止代表人之手續仍以本會登記證爲憑 十九年五月廿七日 乙A3971

上海特別市營造廠同業公會爲洋式木器業增加工資啓事

敬啟者洋式木器業工友以週來米珠薪桂生活程度日高請求增加工資以維生計經本公會邀集該業店主工頭工友代表磋商結果議定照民國十五年所定工資每工酌加大洋一角正准於民國十九年六月十五日起一律實行並由本公會據情函達各營造廠方面按照辦理此外並自六月十五日始三個月內一律將以前已領之執業證書從速前來調換未領者即須補領以符定章而資整理合併通告 乙A3670

喃商好時洋行啓事

諸翁欲購恩嘉人造絲廠人造絲者請移玉至江西路四十三號好時洋行接洽無不竭誠歡迎而必使諸翁滿意也此佈 江西路四十三號好時洋行啟

燕醫生 紅血丸

是丸有補血强胃生精益腦促進身體健康效力故體虛人服之最宜

贈送樣品　本行備有燕醫生補丸及止咳片樣品請將此廣告寄下指明何種每種附郵票四分立即寄送贈并贈送說明書

燕醫生補丸

通行大便開胃益體至妙之品

燕醫生各種良藥

除痰藥　去風藥酒

止咳藥片　解血毒藥

牙痛齒外藥

總經理上海博物院路老晉隆洋行及各埠分行分售處各大藥房

綸昌漂染印花公司遷移啟事

啟者本公司近因房屋不敷辦公遷移於四川路五十六號四樓並訂於六月一日起在新屋開始辦公恐未遑週知特此通告　▲電話一二二二三　一二二二四　一二二二五　乙A1373

感謝良醫 內科專家錢濟平 啟事

敬啟者鄙人之小兒年三歲於本月八日患風溫病延醫服藥病勢益增旋發痧雜手足拘攣昏厥頻更延醫診察均斷謂不治於十七日厥絕一晝夜終事俱備幸蒙盧夢琴君介紹法租界殺牛公司後黃河路培福里一號內科專家錢濟平醫士診察藥甫入口未幾漸醒不數劑霍然告痊自此小兒有生之年皆錢醫士引手之所賜也特此登報聊表寸衷之感恩不忘耳並希病家幸勿交臂失之　上海內地自來水公司周文鑫啟　乙A1820

敬謝鄒邦元女醫 留美博士 治愈不生育之病

婦科醫院成績卓著學識經驗均甚宏富歷經治愈各種奇難病症眞不愧為婦產聖手醫界扁鵲百熙夫婦銘感之餘無以為報特再登報鳴謝並告病者知所就診焉

內子因患體弱血虧及經期不調等病從未生育中西醫藥無效後經南京東南醫院鄒院長邦元悉心診治得以全愈並即生育鄒醫留美十有餘載歷任紐約及美國數大醫院醫師多年回國後主持九江　江蘇興化魏百熙謹啟　乙A1686

鄂西岸花名票主鑒

德成　恒豐祥　恒豐昌

查淮南四岸引票大小千九百餘張繳費呈驗已經完竣惟鄂岸秋綱花名德成的名黃成基一票西岸花名恒豐祥的名吳同玉一票花名恒豐昌的名吳玉豐一票迄今該票既未繳納執照及環運憑照亦未送來究竟票主何人無從查悉茲因驗票結束將驗三票呈請運署特別展限隨到隨驗能否邀准尚未可知務望貴票主出面理結速行繳納驗費呈驗引票如再不過問致令作廢事務所不負責任特此聲明　湘鄂西皖四岸鹽業事務所啟

倪團長榮倀德政

敬啟者竊耀武小孫乳名百歲前被匪人綁架四出偵詢渺無朕兆近聞懷遠全縣人民自衛團倪團長大鄉比往叩懇設法偵緝旋據獲匪共出小孫現匿居山朱家當蒙倪團長據供率同并兵奮不顧身齎夜直搗匪巢不懇一彈匪已聞風遠颺小孫安然起出珠還合浦具徵倪團長神功威武不愧江淮保障此次不獨小孫得保生命即耀武合家老幼十數口亦均受倪團長生成之賜也感激之餘大德不敢言報謹附報端藉鳴謝悃尚祈垂鑒　谷耀武率子紹炎謹啟　乙A3668

西湖療養院

本院為療養肺病之所院址在杭州裏西湖葛嶺山可由葛嶺山脚十五號牆門直上來院病人務宜乘轎以免登山之勞章程函索即寄　院長丁任生　電話西字三百七十六號

醬園公所受和堂通告

為通告事本年夏節結賬之期所有各賚號各用戶該欵務希如期照數清結以符三節清賬之例凡吾同業應照公所定章結算是為至要　乙A5563

上海特別市醬業職工會謹告店主及經理啟事

為通告事照得舊曆業已廢除一切習例尤宜革除茲據各會員紛來報告多數店方仍有沿用舊例解僱工等事在此失業問題尚未解決之時尤不應使失業數量增加以重職工痛苦如有不得已而須解僱者亦須遵守勞資合訂條件並請先將充分理由聲明本會經調查確有解僱之可能者方准照行其遺缺須由本會推補失業不得擅自黜補毋沿舊習毋違定章致干咎戾此啟　乙A3756

常熟西北鹿鄉北油車灣四條巷民衆啟事

懇請建設廳工程局為鹿苑鄉北油車灣三丈浦海口改道農田事請求工程局長設法救濟農田請免於改道經費甚鉅工程溢出數倍前清所製三丈浦老塘未改現今改塘農田之利益改開生田在塘身改道新塘農田太多以兩岸住宅墳基亦多開浚工程浩大農田為農民耕種之根本改開農田住宅墳基祖先遺骨農民東西離散不得不求免開田畝貧苦農民甚多無法遷移且無鉅欵重造墳基改開三升田西河號近出海口改開五升田數字號遠田工程數百倍塘身灣田甚多不能直出改開數十畝田產農家折斷之糧食將來農田困苦生命危險請求建設廳工程局派員調查辦理懇請設法救濟農田得免新製改道就塘身開浚將來利益農田且利交通懇求常熟建設局局長詳細查明解放農田以免改道之利益議決辦理　常熟油車灣四條巷農民袁士龍等公啟　乙A3723

中西蒔花大會啟事

本會春季蒔花會於今日在大華飯店舉行由下午三時至中夜並由下午四時半至七時半有茶舞請史密士君奏演音樂晚餐後並有種種遊藝助興　CA489

讀書合作部會員公鑒

中國的合作事業尚在萌芽的時候，本部追著了時代而產生，始終是為讀書界解決困難，指引迷津，本合作的精神，使讀書界和出版界打成一片。最近我們全體幹事，發行「讀書界」半月刊，給讀書界做咽喉的，出版界的借鏡；同時又形成了諸會員思想學術的大集合。凡關於論文文藝以及精短的小品和批評等傑作，希望諸會員羣策羣力，踴躍投稿，共同維護，以期這「讀書界」的產生！來稿請寄本總會編輯股收。上海四馬路泰東圖書局讀書合作部幹事總會啟　TA536

鐵道部通告

本部發行收回廣東粵漢鐵路公債收回商股辦法業經公告在案茲恐該路各股東尚有未明承辦機關之地點及抵換公債手續特再通告如下

一、地點　收回廣東粵漢路商股辦事處設在廣州黃沙廣韶段鐵路局內

二、期限　股票抵換公債以六個月為限自十九年四月一日起至十九年九月卅一日止

三、手續　凡持有該股票者務於上述期內將股票及回程郵資一併掛號寄往廣州該辦事處查收并辦理股票登記及抵換債票　乙A3724

財政部緝私處招標廣告

本處擬招商承辦緝私士兵軍毯二千條如願承辦者務於是月三十日以前到南市製造局路八十一號本處查看投標簡章及樣式定期六月二日下午二時在本處當衆開標此佈

粵漢鐵路株韶段工程局招投工程通告

本局開始完成粵漢鐵路在韶州至樂昌總段內計有（一）土石方工程一宗計土方六萬九千一百方又石方五萬零六百七十九方（二）隧道工程一宗約長六百二十英尺以上工程兩宗分標招投定期於本年六月十八日下午三時在廣州市本局當衆開標凡具有工程經驗資本殷實有志投承者可向廣州市本局上海京滬路局或武昌湘鄂路局索閱工程圖說及各種投標包工規則但該項圖說規則之說明解釋專由本局負責如欲投承者務於開標期五日前先赴該工程地址沿途踏勘明確屆時并應携備押標銀土石方工程押標毫銀五千元暨隧道工程押標毫銀三千元前來本局照章競投可也再凡到本局請領圖說章則每份繳按價毫銀一百元屆開標之日如全份繳還并無欠缺損壞准將原銀發還其領去圖說章則而不投標者即照章充公此佈　中華民國十九年五月　CA432

推股聲明

謹啟者全蓮卿孫永貴等前在上海小東門外法租界大街開設協大祥同記洋布號因原發起人兼經理不幸仙逝鄙人等不願繼續營業爲特推股與孫照明君承受當時憑中統經核算清楚即將股單注銷自推之後凡協大祥同記後營業盈虧人欠欠人及發生糾葛等情均歸受股人負完全責任與推股人絲毫無涉恐未週知特登申新民三報合併聲明　推股人孫永貴　全蓮卿　陳維賢　周賓根　劉倍榮　全進安　穆湘挂　章錦發　林生棠同啟

德國電療 白濁新手術

四川路寧波路轉角白濁專家德醫姚菊巖學理精深經驗宏博會任各大醫院專門科主任有年對於淋濁各症有精密特效療法況此斯症為害之由頗不易治斷非內服靜脈注射等所能根治唯德國醫界最近發明柯爾蘭電療法因此淋菌性至畏電以電氣化為電流用過濾法透入尿道全部使致病之細菌遇電殺死則除根迅速未有復發者且療時絕無危險痛苦最新淋當日止痛止濁永無後患愈後可向工部局化驗室領斷根證書保存◎診時上午十時至下午六時星期日下午停診

懸賞通緝 梁述先 殷培民

本局滬杭甬路收支員梁鴻啟（即梁述先）司事殷培民於前月間席捲鉅欵潛逃業經呈請通緝在案查該逃員梁鴻啟係廣東中山縣人年約四十五歲身高英尺五尺三寸略肥面圓帶青白色無特別疤痣髮硬向住上海江灣路體育會第七號殷培民江蘇鎮江人年三十一歲身高英尺五尺四寸面龐帶瘦住上海法租界路北高壽里第二百五十三號如有能將梁鴻啟拿獲解局轉送法院者賞銀三千元將殷培民拿獲解局轉送法院者賞銀一千元引拿梁鴻啟訊確者賞銀一千五百元引拿殷培民訊確者賞銀五百元特登報懸賞通緝即希各界注意為荷　京滬滬杭甬鐵路管理局啟　中華民國十九年五月念日　乙A242

伊力克申電話公司

(ERICSSON TELEPHONE LTD.)

總公司設在瑞京

分公司設在瑞典　意大利　俄羅斯　荷蘭　丹麥　澳洲　阿根庭　巴西　墨西哥　土耳其　芬蘭　印度　荷屬東印度

工廠設在瑞典　英倫　法蘭西　意大利　荷蘭　挪威　西班牙　奧國　匈牙利　愛斯多尼亞

承辦及經理下列各國區域內之各種電話　瑞典　意大利　革命前之俄羅斯　阿根庭　土耳其　墨西哥　波蘭

用戶以千萬計　歷五十年之經驗具偉大良好之成績　世界電話工廠中當首屈一指

現值租界電亟須整頓之際　敝公司願將其一切經驗設備技術及出品等竭誠貢獻於上海各界諸公之前倘蒙採納本公司當盡其能力務使

（一）電話靈便價格低廉　（二）股本穩固利息優厚

至於敝公司較其他電話公司更優各點早已露佈報端諸希

公鑒

瑞商伊力克申電話公司謹啟

緝拿孔惠芳賞格

茲有敝公司學徒孔惠芳寧波人口音年廿一歲面紅而略圓有紅刺眼角略倒豎髮向後黑而低身體中等額上有深人字紋穿黑色長衫袍青沙色西裝褲黑皮鞋淡灰色白邊銅盔帽於本月廿三日賬取美金鈔票計四百五十一元內中一張計五十元其餘數目大小皆有又私用賬款二百餘元潛逃無踪如有人賊並獲或通風報信因而拿獲者給賞洋一百元貯款以待決不食言 南京路勝家公司啟 CA458

星君鑒

閣下之事儘有商量餘地最好當面接洽尊意約定何處皆可從命請賜函或電話通知均可 二神白 甲A1894

星翁鑒 我已來申前途業經歇辦請顧念交情賜示住址俾便商洽辦法 瑞標啟 護軍營親賢里五號

星翁鑒 君借去票·尚未用出請顧念道德還下銷賬 耀卿白 NA乙1829

張正鏞豪睦啓事 近有劣生翁榮熾慈谿人年念八歲假冒鄙人信條私刻圖章前已拐騙銀米等今又向各親友處冒騙銀錢實恨惡極現特登報立案凡我親友留意倘其來前請即報捕究辦 CA6573

本館啓事

今日五卅紀念休業一天 卅一日無報 六月一日照常出版 諸希 公鑒

時評

◉德波邊境戍兵衝突問題

德波邊境戍兵衝突問題。波蘭政府已接受德政府提議兩國合組委員會。共同審查。今日即開第一次會議。此亦德波糾紛中一重大問題也。

此問題之眞相。現尚未悉。惟據德人方面消息。謂侵入德境之波兵。携帶槍械。顯抱侵略態度。波方報告不符事實。則其事之因爭疆界問題而起。已可概見。

查波蘭因人種語言之複雜。舊疆域本莫可稽考。復國以後。巴黎和會。祇能將被占於德奧等國之波蘭土地。規定一種辦法。如波森省一部分。西普魯士中一部分及丹齊等之區域。則皆從德國方面劃歸波蘭者。在波德疆界劃定時。德國人頗表示不滿。謂此和約犧牲幾百萬之德國人民。而波蘭人則以爲尚有許多要求未能如願。亦未認爲滿足。因之德波之疆界問題。雖經和會解決。然其實則無法劃清。此所以至今尚多糾紛也。

波蘭人經過亡國極大之苦痛。從前所受種種壓迫於人者。今尚未忘。力思所以自奮。而不肯稍有所委曲。德國亦深慮之。故對於此次戍兵之衝突。極爲重視。認波蘭爲有意侵略。而波人則以德國之軍事準備。進步甚速。且時欲擺脫和約之束縛。亦懼其野心復熾。故對德亦有戒心。形勢之緊張。職是故耳。此次邊境衝突委員會能得公平解決。則爲波德兩國人民之幸。否則相持不下。意見愈深。糾紛恐將由斯而益甚矣。

中法藥房總店

國曆五月內 惠顧諸君凡向總店門市部購取

雙獅牌花露水 每瓶四角 優待半價

每一顧客 限購一瓶

北京路芝罘路西口 電話六一一五三二〇九

補品之王 人中寶

人中寶

血衰氣虛、陽虛精滑、腦筋薄弱、面黃肌瘦、病後元虛、精神萎頓、婦女經病、老幼衰弱、等一切虛症、

具補氣補血補腦補精四大功能、適合國人體質、服後諸病頓失、身體日漸强健、且經濟而又簡便、洵補品之王也、

價目 大瓶洋二元 小瓶一元二角

上海四馬路中市 太和大藥房總發行

全國各市分店各藥房均有出售

國內要電二

軍事路政互惠辦法

［南京］總部顧問皮格耳以中國路政腐敗、原因並非缺乏良好學識經驗主持路政之人、乃工程缺少系統的保養、及政治不安定所致、特擬具整頓方法、條陳總部、主張辦法三種、甲、路局爲軍事機關製造或修改各種工程、可先行記帳、將來由軍事機關照數付還、乙、軍事運輸應特別規定運費、並先由路局記帳、但軍事機關必須擔任付還、丙、經軍事破壞之各種工程、其修理費之一部分、俟數目估定後、應由軍事機關擔負、如能遵照此條件辦理、則所得之良好結果、不僅及於國民經濟方面、即軍事方面、亦仍能享其便利、現總部參謀處已將條陳轉送鐵部、經審核後、認爲所陳路政致病原因、頗中要肯、但須軍事機關贊助、方易着手、特函請總部先酌定辦法、再由部召集會議、詳細規定、以期路政軍事雙方便利、（二十九日專電）

譚延闓促外王返京

［南京］譚延闓二十七電外王、促即返京、原電謂、二十四電悉、已轉呈、獎參事來、並承一切、尊恙極深馳系、當此多事之秋、公繫中外之望、前函所陳、知荷深鑒、務請如期回京、從容調養、以慰羣情、（二十九日專電）

禁烟委會常會議案

［南京］禁烟委會二十九開四十次會議、決議、一、修正通過檢查郵件私遞麻醉藥品辦法、二、會同衛生部呈請籌設中央戒烟醫院、三、咨請外部提出責問澳洲鎊問尼太陽日報載高根由中國入澳洲之謬說、四、七月一日舉行之第二屆全國禁烟會議、因交通梗阻、呈請展期召集、（二十九日專電）

指派硝磺局監理員

［南京］財部令派鹽務署巡視員李熙白爲江蘇硝磺局監理員、熊冠英爲山東硝磺局監理員、（二十九日專電）

無綫電會議暫緩開

［南京］中央研究院呈請府院、召集無綫電專家會議、規定各種波長用途、以免空中電波互相擾亂、院令交交部酌辦、交部以無綫電事業、原屬職權所在、前因各軍政機關地方政府營設電台、既不照電信條例辦理、對於萬國無綫電公約所規定各種規則、及電波支配方法、亦多抵觸、曾擬定期召集有關係各機關、共同討論分配電波、規定呼號、及人員管理等事項、適值討逆軍興、各部隊多利用無綫傳遞軍訊、電台激增、電波紛擾亦甚、決稍緩俟軍事結束、即定期函請各關係機關、派員共同討論、（二十九日專電）

工部頒發度量衡器

［南京］工商部以各省縣市商會繳價領取度量衡各器、每因內地輪船火車不能逕遞之處、郵務局及轉運公司無法運寄、致應須各器、積壓日多、茲規定凡屬應須內地各縣市商會器具、概由部逕寄各省主管工商政務機關、設法轉寄、（二十九日專電）

國聯調查販運婦孺

［南京］外部接國聯會中國代表團辦事處長吳凱聲電稱、國聯會調查販運婦孺團、將於本年九月間來華、請我國指派代表協助、共籌調查計劃、並請將代表姓名於八月前通知該會、（二十九日專電）

會計委會緩期成立

［南京］財部會計專門委員會原定本月初成立、嗣因全體委員尚未完全發表、故尚在延滯中、該部頃復委周劇仁等爲專門委員、對十九年度預算及十八年度決算、已進行編製及縮減支配辦法方案、正在草擬中、俟委員會正式成立後、即提出審查、（二十九日專電）

謝彬部已開拔離黔

［南京］貴省府主席毛光翔二十七電京云、新編第十師謝彬部、已於本月十八率部約千人開拔離黔、（二十九日專電）

京校推行注音符號

［南京］京市立各校長二十九開會、決議組織京市注音符號推行委員會、（二十九日專電）

蒙會代表展謁孫陵

［南京］蒙古大會代表五十餘人、二十九下午二時、由吳鶴齡偕往恭謁總理靈墓、並獻花圈、（二十九日專電）

院令核撥濬河經費

［南京］行政院據建委會交通部呈送統籌疏江濬河提案、及湘鄂湖江水利測量計劃預算、訓令財部、照案核撥、（二十九日專電）

總部分發宣傳文件

［南京］總政訓處派員押送討逆各種宣傳品五十餘包、計二十餘萬份、赴漢轉送前方、交第二宣傳大隊分配、（二十九日專電）

首都紀聞

［南京］行政院令財部撥發防俄陣亡將士䘏喪費、（二十九日專電）

［南京］京市政府各局處新組織細則、前已分別編就、呈請行政院核准、決六月一日實行、（二十九日專電）

［南京］滇省府咨外部、稱朱天爵在緬甸被盜殺死、請向英使交涉、歸入邊案賠償、幷緝兇究辦、（二十九日專電）

［南京］國府以四川仁壽縣黨指委因公被害、頃令該省府、嚴予究緝、（二十九日專電）

［南京］交部呈行政院、請飭查粵電局主任被害案、（二十九日專電）

［南京］司法院二十九派胡翰在中央廣播電台報告收回法權工作最近進行概況、（二十九日專電）

［南京］外部息、六月三日爲英皇喬治生日、駐京英領館定是日上午十一時半至十二時半招待本京各要人、（二十九日專電）

［南京］中央據報、甘介侯等爲逆軍擅購飛機、已飭外部查明交涉制止、（二十九日專電）

［南京］外部呈行政院、請嚴令滇省取銷特捐、（二十九日專電）

北平查獲毒藥廠

［北平］昨日華警藉交民巷警務人員之助、在交民巷搜查一製造毒藥廠、抄出海洛英嗎啡若干、並大批製造器具、拘獲十二人、該屋前由某洋行用爲貨棧、據華人稱、該廠資本有三十萬元之巨、（二十九日路透電）

清血 海波藥 解毒

歷代名將（其五）

列國 李牧·雁門 縱牧

李牧趙之北邊良將也常居代雁門備匈奴便宜置吏市租輸入幕府爲士卒費日擊數牛饗士習騎射謹烽火多間諜厚遇戰士預約曰匈奴來急收保有捕虜者斬如是數歲匈奴每以牧爲怯趙王讓牧牧不從守如故王怒召還使人代將歲餘匈奴每來出戰數不利自是邊患日亟歲無寧日王復請牧出牧杜門託疾王乃强起使將兵牧曰王必用臣許如前乃敢奉命王許之牧至邊守如故匈奴不得還終以牧不出爲怯守邊將士日得賞賜而不遣用咸願一戰以報牧見士氣大振選車得千三百乘選騎得萬三千匹百金之士五萬人彀者十萬人悉勒習戰縱牧畜滿野匈奴來佯敗以誘之復以數千人委之單于聞之大起軍馬寇邊牧設奇陣並張左右翼擊之大破匈奴殺十餘萬騎後十餘歲匈奴震牧之名不敢南下而牧馬焉

清血就是解毒

宿毒未清·逢夏必發·苦不堪言·因爲花柳病之螺旋菌·盤踞血液中·非著名對症之清血良藥調治·不易斷根·治毒必須清血·方是根本治療之策·

海波藥 清血解毒·功效卓著·能將盤踞血液中之毒菌·完全殺滅·永不再發·初起「白濁」「下疳」「橫痃」諸症·服此藥尤易見功·抱患者快快購服·勿再因循·坐令毒菌之猖獗也·

▲每瓶二元 每打念元

上海四馬路五洲大藥房發行 各大藥房均有出售

家庭內必須注意之事

小兒百病，以痏積虫症最多·每有身體發育遲緩·面黃腹痛·胃口不良，此皆因腹內積虫·吸收體內營料·分泌毒液·若不驅之於體外·爲害無窮·

世界著名改良痏積糖滅痏寧藥片吉利糖，爲治蛔虫痏積之第一良藥·芳香適口·與糖果無異·效驗宏大·絕無流弊·若使兒童常服·可增加其身體之發育·預防痏積之發生·

滅痏寧藥片 五片一管 二角 十片一管 四角

滅痏寧吉利糖 十塊一盒 二角 念七塊一盒 五角

贈送樣品

凡寄郵票一角半可索取滅痏寧片一支或吉利糖一盒寄郵票二角可索取藥片與吉利糖各一件請將本券剪下註明所索何種附足郵花開明索者姓名詳細地址寄上海四川路三昌洋行藥品部當隨即將樣品奉上試用

經售處 上海 五洲藥房 中英藥房 中西藥房 中法藥房 華美藥房 大華藥房 華英藥房 集成藥房 其他各大藥房 本外埠洋廣貨店均有經售

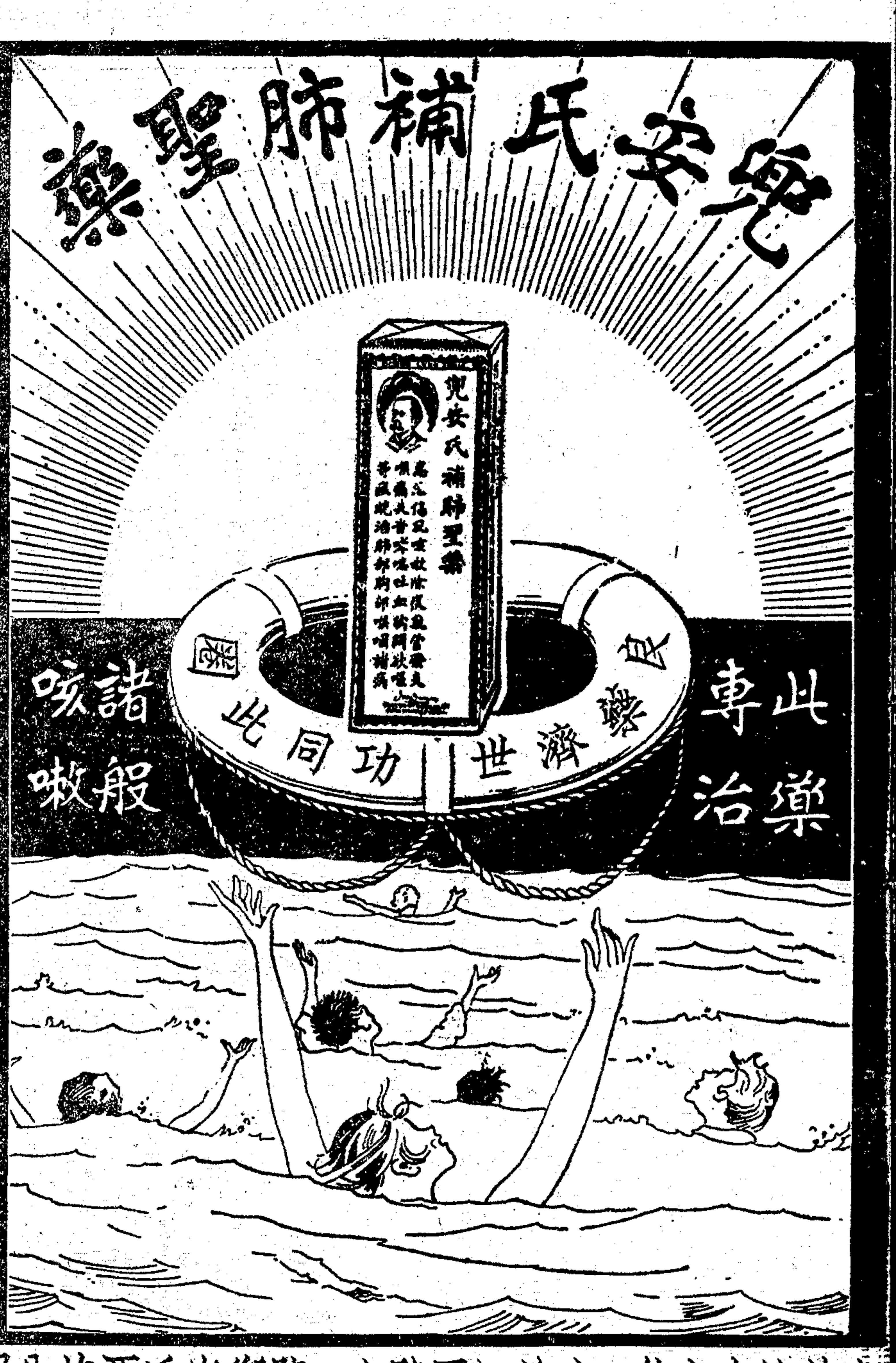

各埠均有出售·上海江西路七一號兜安氏西藥公司

國內要電三

趙丕廉調停各派意見

[北平] 新晨報載、黨務由趙丕廉努力斡旋妥協、明日可望成立擴大會議、有無改期、須待汪覆電、惟改組派須重視擴大會議名稱、請定爲中華國民黨第二屆執行委員會擴大會議、（二十九日專電）

[北平] 細瓦廠趙寓、昨今謁見者數百人、大多失業官吏、因內定組織秘書廳、擬趙丕廉、覃振、陳公博爲常務委員、下用人員不多、又部謝接應函盈尺、日前大同盟黨員、已得幷方接濟一批、孫文主義學會亦得西山派籌來之經費、惟改組派則經濟狀況稍遜、（二十九日專電）

[北平] 今陳公博以滬二屆宣言、說明在黨之立腳點、乃在環龍路淸黨反共組織特別委員會等語、認爲頭太健、與左派以難堪、希望稍顧粵已屆黨統、故令趙丕廉再行斡旋、（二十九日專電）

[北平] 余在公園晤汪法勳、白雲梯、及陳公博夫人、據云、外傳明日開會議發宣言非事實、宣言署名者、大部本人不在北方、因宣言有主張、非俟本人同意後、不能馬虎代拍、若拍出後、本人聲明未同意、或須修改與保留一點、則宣言勢必失效、故辦事非腳踏實地不可、我等將連日趙丕廉調停經過及宣言署名人名電致汪先生、大約不能即覆、明日開擴大會議決定、此刻調人以意爲之、究非確實之道、今覃振語予、連日趙芷青奔走調停之力、勢須稍延、總之、黨務須汪先生來、方能非常周到、乃左派不肯犧牲黨統、致我受某君責備、我實謬矣、至滬二屆宣言、我已起草、我方有我方立場云、（二十九日專電）

平鄭客車售票

[北平] 今平漢平鄭間十一次票車售票、第七一次客車亦開、（二十九日專電）

呂咸在津接洽借款

[北平] 報載、軍事特捐一時無成數、聞擬與銀行界交涉、指該捐先辦借款、呂咸赴津接洽、據說順利、（二十九日專電）

唐生智到石家莊

[北平] 唐生智昨到石莊井陘鑛務局、定昨夕在某處見閻、（二十九日專電）

李服膺宴平報界

[北平] 李服膺宴記者云、本晚八時奉令赴滄州督師、年來與報界相處甚得、此次介紹兼警備司令楚溪春、公安局長王錫符、請勿見外、以後必以確實消息報告報界、（二十九日專電）

張壐就馮委游擊司令

[北平] 張壐在津就馮所委之魯東游擊司令、在英租界孟竇路廣善里十五號爲辦公地、（二十九日專電）

北平要訊

[北平] 晉軍鐵甲車由平漢線開赴津浦線、（二十九日專電）

[北平] 西北航空司令秦國鏞抵平、辦理飛機接洽、（二十九日專電）

[北平] 晉軍第九軍黃光華部過平、轉津浦線、（二十九日專電）

德實業團過津赴平

[天津] 德國實業視察團、二十九下午四時過津赴平、北寧局長高紀毅至山海關歡迎、定二日夜由平來津參觀各工廠四天、六日離津、（二十九日專電）

東北要訊

[哈爾濱] 駐伯力領事管倘平抵哈、將赴任、（二十七日專電）

[哈爾濱] 二十六晨四時、哈長客車在蔡家溝站附近車內、發現股匪、刦掠旅客而逃、（二十七日專電）

[哈爾濱] 駐哈德領館函告、俄發交去年扣發華僑財產、希轉知歸國華僑來領、（二十七日專電）

[哈爾濱] 黑烏兩江通航後、哈市已呈活動、（二十七日專電）

[哈爾濱] 歲埠俄當局大捕反動、（二十七日專電）

[哈爾濱] 四洮洮昂兩鐵路、免費運送內地北來墾民、（二十七日專電）

[哈爾濱] 羅文幹在哈、組墾植公司、（二十七日專電）

[哈爾濱] 哈德領向方介紹德實業團、該團旬日內到哈參觀、（二十八日專電）

[哈爾濱] 特警處一日變更僑民領照手續、（二十八日專電）

贛省府訂購洋米濟荒

[長沙] 本省民食、省府先向滬訂購西貢米二萬石濟荒、（二十七日專電）

交部嘉獎徐電局職工

[徐州] 交部二十七日電特派員李隆鈞、電局長匡經猷、嘉獎徐局職工、（二十八日專電）

李石曾過青北上

[青島] 中委李石曾二十八晚七時、乘天津丸由滬來青、住新民飯店、二十九午原船北上、（二十九日專電）

青島將開五卅紀念會

[青島] 各界定三十假齊燕會館、舉行五卅慘案紀念大會、（二十九日專電）

膠路改訂物品運價

[青島] 膠路局布告、自七月一日起改訂物品運價、（二十九日專電）

閩事紀要

[福州] 楊主席又來電、促三省委就代廳長、江林將先就職、陳傳又電楊力辭、（二十九日專電）

[福州] 中央協款一二日可到、（二十六）

[福州] 浙省派員提解共黨嫌疑林立正本日輪行、（二十九日專電）

[福州] 南台鄒洲發生暴徒、聲稱搜查軍火、槍傷船戶一婦一女案、（二十九日）

江陰丈古涇被匪焚刦

[江陰] 東門外丈古涇、二十九晨被匪焚刦、（二十九日專電）

國際要訊

意國海軍預算
通過衆院　較上年增二萬萬里拉

▲路透社二十八日羅馬電　衆議院今日通過海軍預算、其總額爲一·四七六·○○○·○○○里拉、比較去年增多二四○·○○○·○○○里拉、因海軍俸給加增、而又有改造軍艦經費一九二·○○○·○○○里拉也、預算規定以六○○·○○○·○○○里拉、爲建造新艦之用、今後一年中所須造之總噸數、與過去財政年度中所造之數相差不大、新建築中所最注重者、厥爲潛艇、

印緬民族衝突
死八十一人傷華人十三

▲路透社二十八日仰光電　今晚有信奉回敎之印度人集衆攔阻電車、毆打乘車緬甸人、蓋報復舉動也、兵警馳至、印人拾石擲之、兵警遂開槍、擊死二人、

▲路透社二十九日仰光電　昨夜緬甸人一隊在醫院附近攻擊印度土人、由軍警開槍恢復秩序、今晨大局微有進步、惟船舶仍未開駛、據醫院報告、連日共死八十一人、傷印人六百五十七、回敎徒二十九、緬甸人六十八、華人十三、歐人五、

印義務員圖奪回集合營
安卡被控煽亂就逮

▲路透社二十八日達拉薩那電　國民黨大會義務員所集合之恩太第營、前被兵警佔據、逐其人而毀其舍、政府且宣佈沒收其地、今日義務員又紛紛集合、擬奪回該地、但被警察拘去五十二人、

▲路透社二十九日那格坡電　中央各省國民黨大會委員會會長安卡被控煽亂就逮、

▲路透社二十八日達拉薩那電　在此指導非武力反抗運動之安巴拉貝特爾、上星期日被捕、現被判定監禁六個月、尚有一人名貝特爾者、係印度立法會前任議長、現充非武力反抗義務員之領袖、其人刻在拉華平地調查北夏最近亂事、

德波合組委會調查戍兵衝突眞相

▲國民社二十八日華沙電　波蘭已接受德國提議、由兩國合組委員會、調查邊境戍兵衝突案、現委米偉與盧森堡兩氏爲委員、德政府亦派路加歇克與麥林偉特兩氏爲委員、雙方委員定於今日在柏林舉行第一次會議、此外德外部與普魯士那內政部、亦將各派代表一人參加、

英下院辯論失業案
保守黨動議被否決

▲美聯社二十八日倫敦電　今日下院內保守黨領袖包爾溫對於湯姆斯減俸動議開始辯論、故院中空氣之緊張、有若飽含電氣、議員席及旁聽席莫不滿座、先期並由政府黨與保守黨各約本黨議員一體出席、以增聲勢、包爾溫演說時、保守黨議員時時鼓掌歡呼、進以勗勉之辭、而政府黨亦報以譏刺之聲、其內容大致謂失業人數之激增、由於煤礦法案增加煤之成本與其他各業、恐政府亦將照樣干涉其營業之所致、而財政大臣史諾登之不肯注意於關稅、亦其一因、最後並要求修改關稅、謂保守黨在諾丁漢選舉之勝利、即可視爲國內贊成保護稅則與帝國稅則者日多之明證云云、麥唐納駁語則力言保護關稅、不能救濟失業、美德兩國採用保護稅、而失業者未見減少、可爲事實之明證、並謂保守黨在諾丁漢選舉之勝利、並不能視作贊成保護稅者日多之徵象、按此案雖震動一時、其結果亦不難逆覩、因自由黨將放棄投票、故政府黨可操勝利云、

▲路透社二十八日倫敦電　今日下院以二七○票對二四一票否決保守黨包爾溫提出減扣辦理失業事宜大臣湯姆士俸金之動議、包爾溫以保障實業爲失業之唯一救濟法、首相麥唐納請各黨合作減少失業之計畫、又謂政府擬於全國各市政局開會商榷、以期促進公共工程云、數日前因與內閣意見不合自請辭職退出內閣之摩斯萊建議、在首相管轄之下、設立失業總辦事處、湯姆士稱、政府依賴建設·整理·合理化及整頓工廠、俾英國製廠得以正當公允之方法、在世界輸出市場中與人競爭云、投票時自由黨議員及工黨左翼議員六人未投票、

澳參院拒絕政府案
國會勢將解散

▲路透社二十八日澳洲康白來電　參議院以二十二票對七票、拒絕政府所提出國民全體投票決定修正憲法之議案、政府近曾聲稱、如參院阻撓政府事務、則政府或須解散國會、然後一方面辦理總選舉、一方面舉行國民全體投票、

日軍事參議官會議
統帥權問題成立諒解

▲日聯二十九日東京電　本日午前十一時二十分、開海軍方面元帥軍事參議官會議、財部海相述開會辭、次就於左列各問題、披瀝見解、㊀因倫敦海軍條約而發生之統帥權問題、㊁對於上項問題將來之保障、㊂因條約而發生之兵力量不足之補充法、午後一時半再開、加藤軍令部長說明軍令部對前述各問題之意見、就於軍令部長之態度、請求諒解、各軍事參議官各各陳述意見、左近司中將說明倫敦海軍條約之專門的事項、下午四時半散會、

▲電通二十九日東京電　海軍方面之軍事參議官會議、本日午後開會、統帥權問題財部海相熱心說明後、交換意見之結果、卒成立諒解、而告圓滿解決、至兵力量問題、則另開會交換意見、

▲路透社二十九日東京電　高等軍事會海軍委員、今日開非正式會議、通過一議案、謂政府不聽海軍參謀部之勸告、簽定海軍條約、措置失宜、此舉恐將妨礙海軍省大臣財部之地位、因財部乃倫敦海會日本代表之一也、

▲路通社二十九日東京電　海軍參謀長加藤寬治並未辭職、即使辭職、亦不致礙及海軍條約之命運、

日本大學罷課潮

▲電通二十九日東京電　日本大學以學校當局處置不當、斷行罷課後、糾紛漸次擴大、夜間預科學生四千名亦加入、昨夜在預科敎室屋上開學生大會、協議對策、

背痛

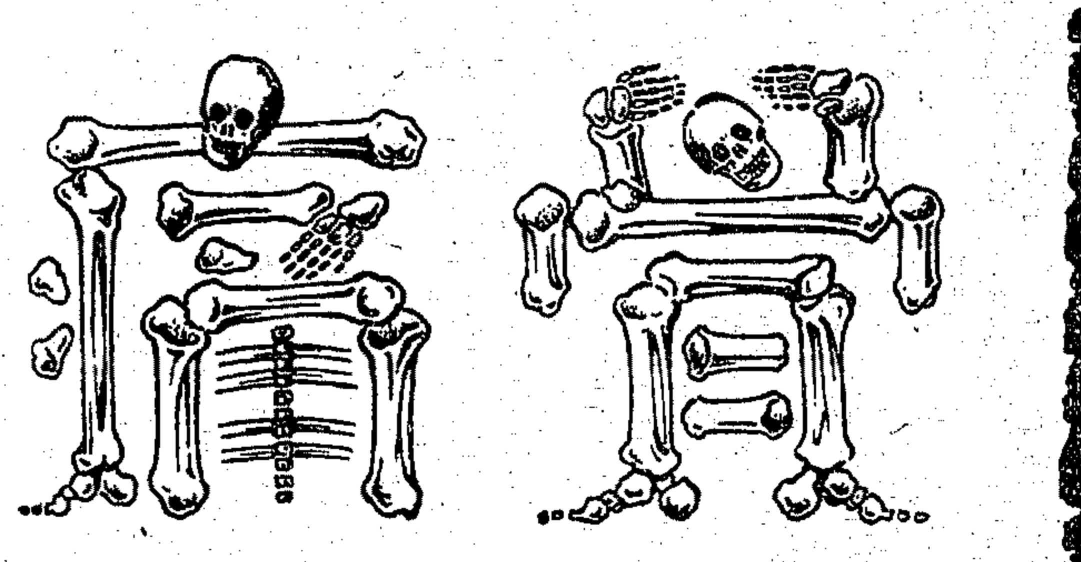

風濕

乃君腎臟有病之朕兆應速服

第威德補腎丸

晚涼

（斗）

値玆夏初，早晚氣候較涼，一不經意，每患傷風或感冒，虎標萬金油，主治內外數十種病症，而治傷風和感冒，奏效尤奇，

虎標萬金油

內治　中風中痰　霍亂吐瀉　心氣腹痛　絞腸痧痛　頭痛昏眩　時行瘟疫　四時感冒　暈船反胃　消暑除煩　止咳化痰　及瘧疾雜症

外治　神經骨痛　疥瘡痧痛　腰骨脚痛　漆瘡核痛　手足腫痛　蛇蟲狗咬　無名腫毒　跌打刀傷　皮膚破傷　蚊咬蟲毒　牙痛耳痛　牙齒污垢

總發行上海虎標永安堂　北四川路八十九號

永安先施新新會豐各大公司五洲中西中法太和濟華堂各大藥房林大森及各煙紙店均有出售

函特480

夏令更須常用

商標　夏士蓮雪花

TRADE MARK "'HAZELINE' SNOW" 商標

能使容貌嬌艷肌膚柔嫩且能保護容顏不受熱烈日光與塵埃之熏炙及交際場中被混濁空氣所侵襲故夏令更須常用

本品貼有華文仿單各藥房或洋貨號均有發售

BURROUGHS WELLCOME & CO.

(PROPRIETORS: THE WELLCOME FOUNDATION LTD., LONDON, ENGLAND)

LONDON AND SHANGHAI

英國倫敦　中華上海　寶威大藥行　（英商威氏基金有限公司）

此券剪下附郵票四分寄至本行當贈夏士蓮雪花樣品

Sh-272

廣州律師腦筋虧損

且看韋廉士紅色補丸如何治愈之也

腰疼甚劇

律師職業之淸高酬報之豐富羨之者固大有人在也殊不知其聲聞酬報之由來皆其腦力之代價往往因一案之敲推終日徬徨終夜不寐期得其當苟其人非血旺腦强鮮不由此而精神疲憊腰背痠疼循至百病蠭起即如廣州李國英律師亦此中過來人之一李君書云丫

「鄙人年來因執行律師職務用腦過度往往深宵執筆著作輒覺腰背痠疼神思昏瞀深以爲苦友人有知韋廉士紅色補丸之益者勸余購服初試一瓶稍覺有益於是繼續服用其病若失且覺精神煥發腦力大增每有著作一思即得是誠補益心身健全腦力不可多得之藥也」

思慮過度固能傷腦然亦不盡由於此也即起居不節喜怒無常舉凡一切有損於血液之健康者均能傷腦因腦之生命在於血也際此炎夏初臨血最易薄腦最易疲欲享康强端在補血　韋廉士紅色補丸以補血健腦之功馳名于天下者幾五十載于玆矣凡疾病之由血虧腦弱而起者即如消化不良未老先衰痛瘋瘧病脚氣瘡瘍病後虛弱以及婦科各症爲此丸治愈者眞不勝枚舉矣

價目每瓶一元五角六瓶八元郵費免收　（九）

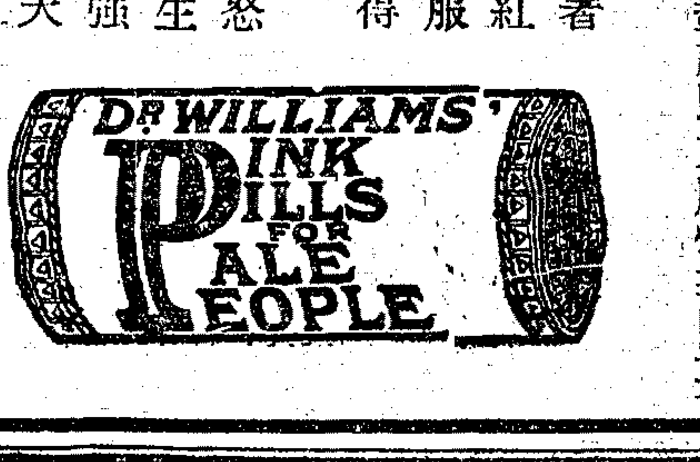

遠東總發行上海江西路六十號韋廉士醫生藥局　各埠藥房均有出售

決議減收學費三成、公懇學生共濟組合等十二項要求、向當局提出、學長山岡萬之助刻旅行不在、故當局頗覺狼狽、擬先處罰認爲首謀者數十名、但學生方面態度强硬、聲稱即罷課一年、亦須貫澈要求

世界飛行消息

阿美璣森飽受虛驚

齊伯林號飛越險阻

▲路透社二十九日澳洲白里斯本電　阿美璣森女士今日飛抵白里斯本、橫越澳洲之飛行、至此告終、當其在鷹莊飛機塲降落時、逆風而下、機觸園籬、以致傾覆、女士雖跌出、然未受傷、不過推進機與雙翼俱已損毀、歡迎佈置未因此而停頓、女士在塲稍稍周旋後、即驅車入城、

▲國民社二十八日普南布科電　格萊夫齊伯林飛船今日下午啓程飛往紐約之萊克森斯特、中途將在哈伐那降落一次、該船此行須經過一未繪地圖之洪荒區域、爲全美航空綫上最危險之處、至途中可望接得氣象報告者、亦不過寥寥數處、船內載客十九人、內三人爲婦女、

要聞

◉中央第九十四次常會

二十九日、中執委會第九十四次常務會議、出席戴傳賢胡漢民陳果夫孫科、列席林森王伯羣余井塘克興額邵元冲古應芬張道藩曾養甫焦易堂王龍惠陳肇英桂崇基李文範劉蘆隱馬超俊、主席陳果夫、決議案如下㈠決議黨員撫䘏條例第十七條之後增「本黨黨員曾爲革命盡力、著有勞績、現因年老力衰、不能從業、或無法從業者、得準用本條例經撫䘏委員會之決議、給與本人以每年或一次之撫助金、但其金額不得逾第七條之規定」、「黨員撫䘏條例施行細則第十條之後增「本細則之規定「關於撫助金之給與、準用之」、㈡決議甲甘肅省執委騎力學李璞蘇振甲王定元楊嘉時李世軍吳至恭曾省三何履亨等九人、候補執委潘鎮王昇榮楊作榮王振綱閻重義等五人、一律撤職、交中監會分別查明議處、乙省監委何鶴人劉郁芬楊嘉時吳至恭孟士傑楊繼高楊維楷田崑山石琳張壽齡吳思忠高文蔚李世軍姚展蘇振甲十四人、當選無效、丙該省各級黨部一律暫停活動、㈢通過由本黨黨員出資建築中央黨部案、㈣加派王用賓狄膺楊譜笙爲黨史史料編纂委員會委員、㈤漢口特別市黨部臨時整理委員蔡受之撤職㈥中監會函送處分黨員案件十一起、計永遠開除黨籍者、鄧振翮(鄂沔陽)梁克成(鄂孝感)李文郁(河北石門)梁開甲畢學廉徐召南劉憲文(蘇鹽城)七人、開除黨籍者、李樹楠(粵)陳勁倪洪醫民(荷屬棉蘭)陸雲峯(蘇吳江)鄒晃曦(粵)蔣泮林徐卓遠尚鶴峯(蘇嘉定)八人、開除黨籍一年者、張志豫(湘)梁思源(南洋英屬)二人、均決議照辦、

◉中宣部招待新聞界

中央宣傳部二十九日下午二時在中央第二會議廳舉行新聞記者談話會、到各報記者二十餘人、劉蘆隱主席、報告如下、㈠中宣部日前會同國府各部討論推行國曆方法、已議定數種具體辦法、將訓令各地黨部及政府努力推行、務於明年一月一日起全國一致實行國曆、㈡自閻錫山叛變後、即將北平導報接收、以辛博森主持該報、辛在袁世凱時代爲主張君主最力份子、此次接收該報後、大發謬論、上海密勒評論報曾大加駁斥、在閻氏用辛之意、不過欲藉辛力量、勾結帝國主義、俾可得英美同情、但自閻組織北平外交處、任朱鶴翔爲處長後、屢與公使團接洽、迄無結果、故閻此種企圖、預料必無效果、㈢今日據報、許昌前晚已爲我軍攻下、隴海津浦兩路敵軍亦完全潰退、將來戰事、當集中鄭州、一經我軍進攻、必可於短期內解决、㈣蒙古會議、今日已正式開會、中央對該會議希望甚大、報告畢散會、

◉中央軍進攻新鄭

漢口通信、自臨潁克復後、繁城襄城葉縣亦相繼攻下、中央軍隊有長足進展之勢、同時臨潁以北、沿鐵路東西各地區、暨莊溝張王孟集大石橋蔣李集等處、亦被中央軍先後佔領、許昌遂處包圍之中、二十七日中央軍大舉北進、又將許昌車站及附近要地完全收復、當即猛攻許昌、航空隊全部飛機、暨第五鐵甲車隊、西平民生兩號、亦參加攻城、砲火炸彈之烈、爲前此所未有、至困守許昌之敵軍、除樊鍾秀殘部外、尚有龐炳勛一部、樊部迭經戰敗、士氣沮喪、樊亦因臨潁之役身受重傷、不能親臨督戰、故守城之事全由龐部任之、惟龐部兵力、在許昌者本甚薄弱、加以中央軍炸彈大砲威脅之下、死傷極多、而新鄭危急、敵方決無援兵南下、預料一二日即可完全克復、何成濬徐源泉等、以許昌殘敵即可解決、只須派兵監視、無全力圍攻之必要、特指揮大部繼續猛進、聞已逼近新鄭、新鄭克復、鄭州亦易於解決、查此次與中央軍抗戰者、除魯山葉縣一帶、爲馮部張維璽等外、其在平漢正面者、爲樊鍾秀任應岐兩部、臨潁之役、樊任兩部已殲決過半、今後作戰、當係馮軍主力矣、茲覓錄行營方面所接徐源泉捷電如下、㈠敵部四十八師之張振漢旅、二十五晨圍攻臨潁之敵、樊逆鍾秀任逆應岐親率大部、向周厢砦與五里河銀塲之線、夾攻我七里頭陣地、當經我各官兵奮勇擊潰、樊任兩逆退據周厢砦陣地、五里河銀塲之敵退據城內、猶不時企圖反攻、經將敵部之韓旅蠆圖增加、並令張旅全力於二十五夜乘敵挫敗之後、於西南北各門極力猛攻、一方選擇奮勇隊二百餘名、向南城一帶超越城牆、於二十六日午前一時許、由我奮勇隊全部佔領臨潁縣城、巷戰多時、敵始不支、由東門向城外紛紛潰竄、復經我城外部隊截擊、敵死傷極重、俘虜甚多正清查中、據俘虜供稱樊逆鍾秀受重傷失踪、城內逆軍連日受我飛機轟炸、死傷過半云云、已令張旅以一部守備臨潁縣城、餘同韓昌峻旅協同我第九軍向許昌進攻、並令蕭師向潁橋窪潤一帶襲擊　即轉向新鄭挺進、今早十時、我第九軍先頭已到秋湄砦張廟之線張韓兩旅已到乞當砦附近、鐵路線及張砦街一帶之敵、正向許昌以北地區潰退、今晚我軍當可佔領許昌、知注特聞、徐源泉馬登瀛叩宥、㈡敵軍四十八師之韓昌峻旅及蕭之楚師、二十四日拂曉、向襄城東方之陳棠店茶河閣麥序霍凹鎮等處之敵進攻、奮勇肉搏、激戰經日、始將各該敵擊潰、當日韓旅佔領陳棠店茶河閣、蕭師佔領霍凹鎮、二十五日繼續進攻、韓旅沿鐵道西側進展、擊潰許昌南方繁城附近主力、而佔領繁城、蕭師正在猛擊襄城以東之敵、旦夕可下、二十六日擬以兩軍攻許昌、我士氣甚旺、許昌指日可下、又潁之敵樊鍾秀部現正由敵軍張振漢旅圍攻、可期全部繳械、今昨兩日計斃敵軍三百餘、俘虜極多、特聞、徐源泉馬登瀛叩有印、(五月二十八日)

◉韓部擊退魯北晉軍

濟南通信、傅作義部於二十五日早進襲洛口、被韓復榘部擊退後、仍在附近構築工事、希圖抵抗、至昨晚始經韓部完全擊退、青城附近敵軍便衣隊、亦被擊退、至鐵路綫正面、仍在禹城附近對峙、韓復榘二十五日下午由前方回濟、即與馬鴻逵蔣伯誠會議軍事、今早二點、國府參軍長賀耀組第一軍團參謀長張鉞、專車回濟、當將中央對魯北軍事計畫、向韓馬兩氏面授機宜、茲錄第一軍團今日發表之捷電如下、㈠敬晚青城發現敵便衣隊二三百名、查非軍隊、係惠民縣民團爲敵利用、已派步兵一團迎頭痛擊、不難消滅、宴城西北約四十里之安仁街張李店、發現敵部隊、當被我唐旅擊退、將該處佔領、刻我軍在禹城以北、與敵對峙中、㈡傅作義部二十八二十九兩師有步兵四團、附騎砲兵、於廿五日拂曉進犯洛口、經我喬旅由鵲山附近迎頭痛擊後、向趙家莊焦家集潰退、搶築工事、希圖頑抗、經我榮旅由桑梓店宴城向孫家莊陳集挺進、攻敵後方、敵始向馮家莊辛集夏口鎮潰退、是役斃敵官兵三百餘人、生擒百餘人、奪獲步槍數十枝、擊斃敵團長一員、㈢二十五日午後二時、左翼之唐旅將安仁街之敵驅逐、斃敵數十名、獲馬十餘匹、在後方之敵八、已完全肅清、㈣二十五日下午三時、敵人連攻我禹城及車站之陣地數次、均被我軍擊退、當場斃敵數百名、(二十七日)

◉黑省整理金融經過(續)

省政府於右之提案通過後、即訓令財政廳知照辦理、幷電令各縣遵照、至財政廳奉到訓令時、亦即會同廣信公司、召集各界及銀行團到廣信公司、將印票機器封閉、及由廳長龐作屛報告黑省財政之經過、略謂、從前本省財政、均係入不敷出、每年由廣信公司補助四百萬元、軍署方面提用之欵、尚不在內、自民國十七年度開始以後　(十七年七月一日至十八年六月三十日爲一會計年度)、省庫財政、迭經竭力整頓、並減免苛細捐稅一百二十餘萬元、不惟收支適合、且有若干盈餘、計是年度收入凡二千一百萬元有奇、支出約一千九百餘萬、收支兩抵、約盈二百萬元、此外特捐收入約五百萬元、十八年度開始時、預算支出約二千二百萬元左右、收入亦可相抵、並減免稅率及苛細者又二百餘萬元、惟未幾、即有俄事發生、各項稅收、不免減色、幸經設法整頓、本年度稅收、約達二千一百餘萬元、尚能與支出適合、此外特捐收入、亦約六百萬元、昨歲防俄兵費、即係以十七十八兩年度特捐一千一百萬元提用、故此兩年來、省政府對於廣信公司、未嘗有分文之整借、迄今尚在公司存有庫欵五百萬元、至軍署方面、自萬司令官到江以後、所有費用、均由省庫籌撥、更未向廣信公司取用分毫、本省兩年來財政眞相如此、大家諒皆明白、至此次錢帖毛荒之原因、實由十餘年來逐漸發行、本已供過於求、在平穩年頭、尚能安然過去、一有變故、即不免發生影響、如十七年夏間、曾經到了每元三百餘吊、嗣因政局平穩、彙以當局者之努力、逐漸提高、去歲曾到了每元二百三四十吊之譜、不幸俄事發生、市面又復搖動、經各方盡力維持、雖不至驟起變化、但本省現欵、以俄事緊急之故、大多數均向外匯、以致地方金融、驟形枯窘、所有錢帖、調劑維艱、遂有近日現象、公司當局、對此情形、非常焦急、曾有封閉印機停印新票之議、惟爲鄭重其事起見、故由財政廳提出省政府會議通過、經省主席訓令執行云云、

◉鑛業法(四續)

▲第七章鑛業監督　(第九十五條)農鑛部或省主管官署認爲必要時、得令採鑛權者隨時將施工計劃及工程報告書呈候審核、前項呈報之施工計劃及工程報告書、農鑛部或省主管官署認爲必須變更時、得令鑛業權者變更之、(第九十六條)農鑛部或省主管官署對於鑛業工程、認爲有危險或害公益時、應令鑛業權者設法預防、或暫行停止工作、(第九十七條)鑛業權消滅後一年內、農鑛部或省主管官署認爲必要時、得令原鑛業權者爲預防危險之設備、(第九十八條)採鑛權者應備置坑內實測圖及礦簿於鑛業事務所、幷稽其副本、送呈省主管官署、(第九十九條)鑛業權者每年一月應將全年之鑛業情形、造具明細表册、呈報農鑛部及省主管官署、(第一百條)採鑛時所得鑛質、須經省主管官署准許、方得出售、(第一百〇一條)鑛業權者所用主要技術人員、應就依技師登記法登記合格者選任之前項技術人員有不合格或不稱職時、農鑛部或省主管官署得令其改任、(第一百〇二條)農鑛部爲監察各礦鑛業起見、得於礦業繁盛區域、或重要鑛塲、設置鑛業監察員、(第一百〇三條)鑛業權者遇有事故、有查勘鑛區之必要時、得呈請農礦部或省主管官署派員會同各該礦業權者、實地查勘、前項規定、於其他利害關係人適用之、(第一百〇四條)農鑛部或省主管官署以其職權、或因礦業呈請人或鑛業權者之呈請、派員赴鑛業呈請地或礦區查勘時、其費用應歸該呈請人或鑛業權者負擔、(第一百〇五條)凡專門以上學校鑛科學生願在鑛塲實習者、經農鑛部或省主管官署令知後、各該礦業權者不得無故拒絕　實習規則、由農鑛部定之、(第一百〇六條)省主管官署每年應將該管區域內鑛區面積・鑛質產額・礦稅收入・分別查明、編成詳細統計、於四月以前彙呈農礦部、(第一百〇七條)本章關於鑛業權者之規定、於國營礦業權之承租人適用之、

▲第八章罰則　(第一百〇八條)有左列情事之一者、處三年以下之有期徒刑、或三千元以下之罰金、一以詐欺取得鑛業權、或違法私自探礦者(二)有第四十一條第一欵情形者、(第一百〇九條)有左列情形之一者、處二千元以下之罰金、其契約無效、一私將鑛業權租賃典質者、二不經核准、將鑛業權讓與或抵押者、(第一百十條)逾出鑛區以外探礦者、處一千元以下之罰金(第一百十一條)有前條及第一百〇八條第一欵情形者、沒收其所採之礦產物、如已出售或自用時、應追繳其相當代價、(第一百十二條)違背第二十二條之規定、或不從第九十六九十七條之命令者、處五百元以下之罰金、(第一百十三條)違背第九十五條第二項・第一百條・及第一百〇一條之規定者、處二百元以下之罰金、(第一百十四條)違背第六十九條之規定者、處一百元以下之罰金、(第一百十五條)拒絕或妨碍該管官吏檢閱關於鑛業之簿記或物件者、處五十元以下之罰金、(第一百十六條)凡逃稅或企圖逃稅者、處應納稅額三倍以上之罰金、(第一百十七條)鑛業權者於其代理人僱用人或其他之從業者、關於業務違犯本法時、不得以非出已意、免本法之處罰、(第一百十八條)本章關於鑛業權者之規定、於國營鑛業權之承租人適用之、

▲第九章附則　(第一百十九條)在本法施行前已取得鑛業權者、視爲已依本法取得鑛業權、但其原定期限較本法所定期限爲短者、依其期限、(第一百二十條)本法施行細則、由農鑛部定之、(第一百二十一條)本法施行日期以命令定之、(完)

奚製　救急　神功水眞能救命

此水係國醫宿學奚纘黃老先生別出心裁、定方用十六味精良藥品製成、故藥性濃厚、氣味芳香、功力雄大、療效神速、可與滬上最有名之藥水比較、當退避三舍、治夏令時疫霍亂吐瀉抽筋絞腸痧螺吊脚子午痧等險惡急症、能起死回生、無病人每晨服少許、可保不染疫痧、更免注射防疫苗痛苦、允爲衛生要品、並治山嵐瘴氣、感冒風寒、傷風寒熱咳嗽、赤白痢疾、暈船吐惡、不服水土、停食不消、肝胃心氣、一切痛症、外搽蟲蛀牙疼、風寒濕痺、麻木疼痛、頑癬痒瘡、蛇咬蟲傷等症、久爲蘇滬紳商及司法機關嘉許、樂用口碑載道、銷路漸廣、今大加擴充、特製五十萬瓶、以應各界需用、裝璜改良、美觀定價極廉、大瓶八兩裝、小瓶四兩一盒、各售大洋一元、以副神商慈善之心●上海法租界西門路西湖坊一號良心製藥公司啟

已孕未孕均請購服

廣東　天喜堂　老婢　調經丸

已孕者安胎未孕者調經種子

每瓶一元　滬支行東新橋電車站對過　(申)

代理　北四川路會豐商店　老悅生　河南路老悅生　華彰號　棋盤街金和堂　步和祥

電話六三九三七號

性病泌尿器　留日醫師　張秋朝

老靶子路　北河南路　永安醫院　貧資除根　電療無痛

花柳

新老白濁無痛打針電療斷根　橫痃不用開刀新藥打針消散　下疳梅毒澈底治療貧實除根　膀胱結核用膀胱鏡根本治愈

日光爲屋漏之源！

屋頂之漏。由於雨水。然苟無裂縫。雨水何由而入。裂縫之起。原因雖多。而長年日曬。最易使屋瓦破裂。故屋頂之漏。實日光先壞之也。美國人牌油氈係用上等材料。完全用瀝青浸透。鋪於屋頂。無論日光如何强熱。不能使之乾裂。雖久雨大雨。亦無隙可入。此即多年不漏之原因也。美國人牌油氈種類甚多。中文說明書及價目。函索即寄

商標

中國總經理　美商　美和洋行　上海江西路廿九號

李施德霖藥水

分大中小三種瓶裝各處藥房百貨商店均有出售

喉痛爲劇病之兆

喉痛爲種種劇病之預兆。初起時，即用原質李施德霖藥水漱口。每日數次。必能保護咽喉之安全。當時疫流行之際，常用李施德霖漱口。亦可預防傳染。

上海美商同益洋行經理

LISTERINE

8

咽喉清潔者　腦膜炎不傳染

咽喉爲臟腑之門戶。疾病傳染。都自口入。腦膜炎係傳染病中最危險者。預防之法。亟宜注意咽喉與口腔之清潔。勿使病菌侵入。福美明達保喉藥片。氣香味佳。消毒滅菌。常含一片。最爲有益。功能清潔咽喉。避免傳染。今腦膜炎又盛行。在人衆之地。空氣每不潔淨。如口含福美明達一片。則可保護咽喉。而無危險。又喉痛時。含一片。痛可立止。亦爲預防之法也。(三)

柏林華發大藥行精製

中國美最時洋行經理

各大藥房均有出售

各處藥房百貨店均有出售

上海廣東路三號　棕欖公司啓

常用　棕欖霜

能使肌膚香艷如花細潤似玉

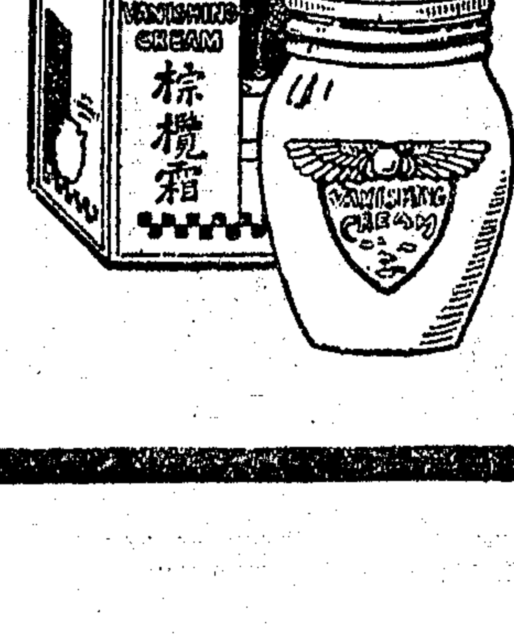

要聞二

◉蒙古會議正式開幕

蒙古會議二十九日上午九時、在勵志社大禮堂舉行開幕式、中央黨部國民政府各院部長及各機關代表到會參加者甚衆、馬福祥主席、茲誌開幕情形如次、

▲會場佈置　禮壇上設主席團席、及中央黨部國民政府代表并各院部長席、下面爲代表席、分三行列、每列二十席、會場四週、滿貼扶植弱小民族、解除民衆痛苦、完成自治、一致對外、以整個利益建議中央等標語、及圖畫多種、

▲開幕秩序　(一)開會、(二)全體肅立、(三)奏樂、(四)唱黨歌、(五)向總理遺像及黨國旗行三鞠躬禮、(六)恭讀總理遺囑、(七)靜默三分鐘、(八)主席致開幕詞、(九)訓詞、(十)演講、(十一)答詞、(十二)奏樂、(十三)禮成、(十四)攝影、

▲到會各盟旗代表　哲里木盟代表蘇賚麟・烏爾圖那蘇圖・阿明武爾圖・崇阿・巴拉丹僧格・葛明格・那達穆德・博彥滿都・朝格佈彥・都噶爾札布・卓索圖盟代表李芳・郭文田・戴清廉・吳鶴齡・那達木德・恩和阿木爾・陳效良・佟濟衆・白圭璋・陳玫番・昭烏達盟代表阿拉騰額齊爾・趙福岳・趙敬愼・鮑福環・楊秀春・龔壽・傅長齡・金有才・楊陰邨・常文魁・呼倫貝爾代表福齡・彭楚克・達孟達・吳健海・普爾布・春德・依克明安旗代表哈欽蘇榮・門德巴雅爾・東西布特哈代表郭文興・杜健壽・德宏・蘇興寶・遼寧省代表袁慶恩・吉林省代表李芳春・黑龍江省代表徐霖・熱河省代表王七仁、

▲主席致詞　開會行禮後、主席馬福祥致開幕詞、略謂本會之產生、根據於十八年六月十七日第三屆中央執行委員會第二次全體會議之決議案、召集之期、原定十九年三月以前、嗣因道路窵遠、時局變遷、及交通阻滯、種種困難、迭經本委員會呈准展期、直至今日竟達開會目的、洵幸事也、其在籌備期間各院部會咸派重要人員、會同本委員會通力合作、其策進行、足見我中央政府重視邊疆、迥非從前帝制軍閥時代之漠與委蛇不關痛癢者可比、吾輩則身茲會、負建設新蒙古之責任、若能竭智傾誠、爲全蒙人民謀久大之幸福、則上可副中央殷殷圖治之心、下可慰全蒙喁喁望治之意、此項成績、將與內外興安嶺同峙不朽、反之若虛應故事、隱挾私心、或含憲而莫伸、或固執而不化、則坐失良機、將不免有噬臍無及之虞、是不可不熟慮也、本會任務在研究蒙古實況而爲訓政之推行、建設之猛進、所有一切應興應革事宜、自應本此範圍、於開會時逐一提出討論、惟本席於此不能不有一言、先爲我全體會員諸君告者、即中央與地方各代表務請於開議時捐除雙方固有之已見、對於一切問題、均以客觀的態度、爲解決標準、中央代表於不違背本黨主義之可能範圍內、須充分顧慮蒙古地方之特殊情形、而不偏於急進、蒙古代表於保留固有良善制度之中、亦應以本黨主義世界潮流爲依歸、力體中央統籌兼顧之苦心、而不偏於保守、如是則內外協調、新舊互諒、既不貽膠柱鼓瑟之譏、復可免削足適履之誚、自可獲十分美滿之結果、區區愚誠、尚希我明哲諸會員共鑒納之、

▲中央代表訓詞　次由中央黨部代表譚延闓致訓詞、略謂諸代表梯山航海、跋涉艱難、到京參與會議、奮勇精神、至堪欽佩、中央同人遵照總理大中華民族主義、謀民族間之自由平等、進而求國際地位上之自由平等、故有蒙古大會議之召集、以期打破從前一切不良制度、使全蒙民族在三民主義指導之下、一致團結、俾獲享政治上之種種利益、完成一極强大極鞏固之國家、蒙古同胞、實占中華全民族之大部分、因受滿清政府懷柔及欺騙政策之誤、致進步不免障碍、現在中央對於蒙古政治、決採納大多數公意、一反從前不良政策、諸代表亦應體念國家求治方殷、共同努力、以輔助訓政期間之大同建設、表現大中華民族精神、使政治日益發達、

▲國府代表訓詞　次國民政府代表孔祥熙訓詞、略謂中央建設政治最大宗旨、在改革一切不良制度、圖謀全民族幸福、抵抗帝國主義侵略、實現國家之自由平等、關於蒙藏委員會之設立、原爲代表蒙藏施行政治機關、但欲解決政治整個問題、不得不召集全體會議、中央對諸代表所希望者、(一)以蒙古政治利弊、抽象的貢獻於政府、(二)將中央對蒙古所取政策與專制政府不同之點、傳達各盟旗、使全蒙民衆得以明瞭、(三)決議各案、必須從實際方面討論、不涉空泛、(四)以全般力量、幫助國家建設、俾蒙古民族與中華國家同得到偉大幸福、

▲來賓演說　來賓演說者、有考試院代表馬鶴天・立法院代表張鳳九・蒙事處長吳鶴齡等、其演說大意謂、蒙古民衆對中央有懇切認識、此次代表雖未到齊、但蒙古各盟旗之精神均已完全表現、內蒙所處環境極爲惡劣、雖有赤白色帝國主義之壓迫、而不爲所動、觀於去年中俄事件發生時、呼倫貝爾雖一時騷動、而以蒙古長官之維持得力、不久即秩序回復、總之蒙古民族、爲中華民族之一份子、對中央政府當然一致擁護、並負起建設責任、務使蒙古一切皆合於黨治潮流、同時並希望中央與蒙古融爲一氣、極力提挈、俾得向前邁進云云、

▲代表答詞　演說畢、由代表推楊陰邨致答詞云、代表等躬與盛會、忻幸無既、謹致數語、藉表衹忱、維我總理、世界先覺、扶植弱小、開誠指導、對我民衆、是師是保、當局諸哲、遺訓爲寶、統一告成、關懷蒙藏、邊疆人民、欣然相望、空前盛會、鼓舞歡欣、朔漠萬里、將以日新、代表同人、躬逢斯盛、深愧才乏、恐負使命、幸同會者、咸爲先進、蒞臨訓迪、無任寵幸、蒙事會議、開幕之先、敬掬悃誠、祝禱於前、豐功偉績、世代綿延、維我黨國、億萬斯年、詞畢攝影散會、聞定明日(三十日)下午三時在勵志社開第一次大會、

蒙古會議正式開幕攝影

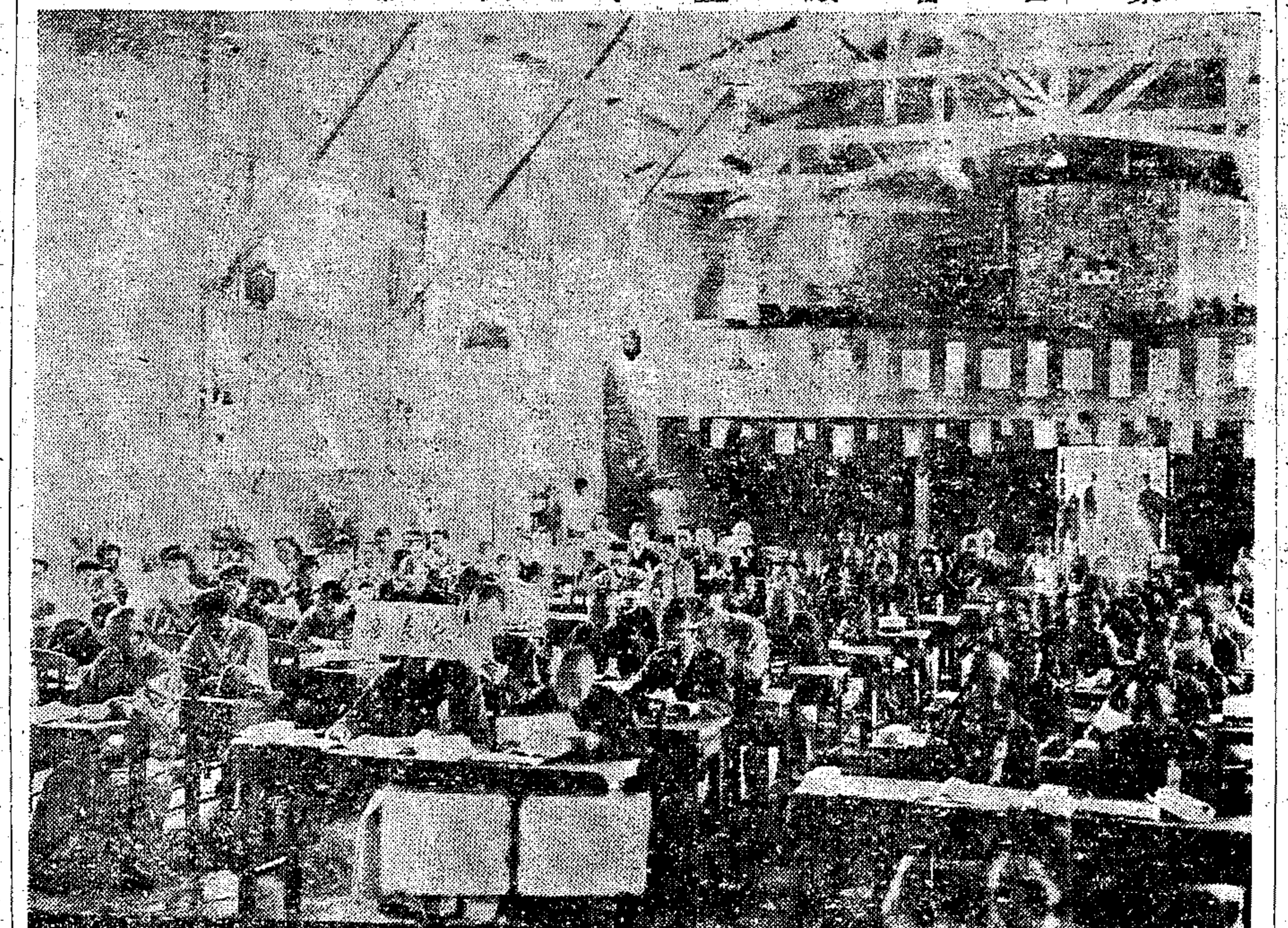

◉蕪湖快信

▲駐蕪首都衛戍團派赴廣德剿匪之第三營頃電團部報告、該營前日在獨山方面擊破股匪一部、當斃匪徒二十餘人、生擒匪首二人、即就地正法、奪獲長短槍十餘桿、昨日又將著名匪首李小侉子一股完全撲滅、擊斃匪徒約四十餘人、奪獲步槍三十餘枝、李小侉子亦經梟首示衆、廣德全境大股土匪已殲滅、團部據報後、即電令封營長率兩連駐廣德鎮懾、

▲財部規定皖省裁厘後仍須報解中央一百六十萬元、安徽財政特派員署特組織籌辦特種消費稅委員會、惟以特稅收入每年不過六十萬元、尚短一百萬元、擬舉辦內地消費稅抵補、安徽全省商聯會與蕪湖總商會今日下午特開聯席會議、討論結果、僉以皖省年來商業凋敝、方期裁厘實行、稍舒喘息、內地消費稅無異變相厘金、萬難承認、決定聯名函致特派員署、表示反對、

▲蕪湖市公安局長喻銘勳、以皖南匪患、自經衛戍團派隊分赴各縣搜剿後、已大部撲滅、地方漸告安謐、前由公安局自衛團商團等聯合組織之公安大隊、已無存在之必要、昨特宣告實行撤銷、

▲蕪湖米荒、市區內已辦有四個平糶局、近四鄉亦迭向縣政府及民食維持會請願、在四鄉適中地點增設平糶局、以資救濟、縣府已令四鄉紳董調查積穀實數、以便籌設、(二十七日)

地方通信

松江

東郊誤傳匪船之虛驚　東門外葉子街口地方、昨(二十八)日傍晚來有江北船兩艘、停泊造飯、該處某米行見其形跡可疑、報告四分駐所、一時市面恐慌、該區巡官轉報總局、請派警察隊馳往緝捕、於船中拘獲江北人徐阿大王阿三王阿四三名、押解到局、船中尚有小孩七名婦女三口、白米兩袋、及破舊衣被而已、當晚在公安局收押、並通令本城嚴防、以備無患、旋訊據徐阿大等供、不認爲匪、亦未拒捕等事、緣該區分駐所呈報公安局文、中有往捕時、見有一人携槍、登岸脫逃、警察開槍、彼亦還擊、並稱船共六艘、四艘亦被逃脫等語、但訊據徐等所供、祇有男子三人、船兩艘、並無携槍者登岸逃跑、開槍拒捕之事、訊之東郊人士衆稱初爲謠言所惑、驚擾一時、後見被拘者均無違禁品、亦未聞得槍聲、不免過甚其詞云云、朱局長頃往葉子弄查勘、並無如所報匪拒捕之痕跡、船中物件亦無爲匪證據、故官廳將鄉重偵查明確後、再行核辦、

蘇州

更委緝私隊長　蘇州緝私第六大隊隊長婁子雲、自撤職更委池廷顯繼任後、所有緝私六門水巡游緝隊隊長宋槐甫、現於昨(二十九)日經江蘇緝私局令調任第六大隊部特務員、遺缺委由沈鈞賢接充、

水警獲匪解法院　水警探員余子銮等、二十八日在臨頓部潘儒巷口緝獲匪犯蔡金富(即陳金富)一名、昨經飄區長訊核、據供、曾歷四月初一日、會糾衆搶劫齊門外陸墓鄉楊樹浜小白娘鄉民燕如山、張金高家不諱、當時分得食米四升、飄區長據供後、即備文解送地方法院辦理、

商會改組問題　蘇州總商會因委員任期已滿、故特籌備改組、嗣黨部因該會未經黨部許可、未可擅自改組、即經議決、函知縣政府轉知縣商會停止改組、

崑山

救火會恢復出救　中三區救火會會長郭林山、因各區救火會自與公安局員發生衝突、不幸被拘後、各救火員、即停止出救、業已四月、殊非地方之福、特於二十八日下午二時、召集全體會員、在會內討論恢復出救辦法、經衆議決、自即日起、遇有發生火警、仍照常出救、以盡天職、

無錫

退職巡官服毒自殺　第九區北上鄉后橋鎮公安第十分局巡官谷烈、(年四十餘歲溫州人)近由黃局長下令、調局任用、遺缺委顧鳴謙前往接充、谷氏奉令後、當即遵令交卸、但因經濟方面、窘迫異常、且以一家三口、生計維艱、致精神上受劇烈之刺激、頓萌厭世之念、於前日下午、谷氏隨同挽留該區蔣區長之請願團代表浦永賓浦嘯谷等十八人、乘輪來城、寓居通運路啟泰棧七十三號房間、該請願團代表抵錫後、即乘便向公安局黃局長請願、挽留谷巡官、結果未得要領、當晚谷氏即在西城脚新聚豐菜館宴請願團代表、迨席散後、谷回寓、忽出外、向某藥房購買安眠藥片、(計二十片)携之返寓、至深夜一時許、將安神藥片如數吞服、擁被而臥、至昨晨午後一時、茶房孫阿四不見谷氏起身、大起疑竇、當即啟門入內視之、見谷僵臥床上、呼之不應、推之不動、其時請願團代表聞訊、亦來探視、不勝駭異、立即雇人將谷舁送兄弟醫院救治、當因服藥過多、恐有生命危險、事後請願各代表、並在谷之寓所、檢獲遺書一封、係致蔣區長者、大意謂無顏返鄉、惟有自殺、死後請將家眷送歸、並勿驗屍云云、信末並請旅館中不必報官、又在枕旁檢得安眠藥片空瓶二只、遂一併報告縣府核辦、一面即通知其家屬、來城料理、

興化巨匪在錫就逮　興化縣長梁窮華、前日爲該縣駐防南腰舍之警隊、被巨匪劉坤山(即劉三爺)包圍拒敵、擊斃警士八名、探得該匪潛逃來錫、匿居西門外迎龍橋、特函請本邑孫縣長飭警緝拿、孫縣長據函後、立即令飭公安局長黃貞白、轉飭偵緝隊長薛福瑞、率同隊員王金標、隊員陳仁伯等、按址往拘、當於昨日午間、在北城脚新聚豐菜館門前、瞥見匪首劉坤山、迎面而來、即上前逮捕、當即帶局轉解縣政府審訊收押、咨照興化縣派警來錫、迎提歸案法辦、

警察隊獲盜解縣　本縣警察大隊部、近據密報、謂有盜犯王永泉、(即小王泉)匿跡北門外三里橋繭船上、該犯曾與已獲越獄潛逃犯袁阿三、同夥做案、請速派警拘辦等語、朱大隊長據報、當即令飭偵緝組長廖大金、率探前往、果在繭船上、將王犯捕獲、當即帶隊移解縣府、昨日下午、由虞承審員開庭訊問、盜犯王永泉供稱、去年八月間、與同夥六人、搶劫前旺鎮開至常州之航船、得贓俵分不諱、虞君據供、即諭釘鐐收押候核、又南門外公安第三分局、昨在上牌樓附近、捕獲嫌疑盜犯王吉一名、立即帶局、當由朱分局長開庭訊問一過、即行備文呈解公安局訊辦、

常州

湯家壩封案拿獲盜犯　武邑公安第五分局轄境湯家壩農民是興大家、於本年三月二十六日夜間、被匪夥劫、並擊斃是興大之妻劉氏、經報案後正在偵緝中、本月二十七日、事主是興大忽在途遇見顧炳林者一人、確係擊斃其妻劉氏之正兇、當即扭解公安五分局詰究、經顧分局長預審後、於二十八日解送縣法院訊辦、

收秤中之繭市消息　武邑各繭行、在東北鄉一帶於二十八九兩日先後收秤、西南鄉則略遲一二日、各行所收鮮繭、較上年祗及四成、繭身且不甚佳、大約鮮繭須三擔零一二十斤、烘乾一擔、繭商方面、以今歲貨頭過枯、今後絲市、或有起色希望、關於咸墅堰各繭行、二十七日總收一千餘擔、市面最盛、二十八日已成殘局、各行祗收一百餘擔、扯盤在七十元左右、二十九日上午收貨半日、下午即停秤、東橫林繭行共有八家、二十八日總收祗有一百餘擔、已於是日停秤、橫山橋陳渡橋一帶繭行、已於二十七八兩日先後停秤、扯盤在七十五元至六十元、西南各鄉如厚圩等鎮、二十八九兩日爲旺收之期、扯盤在六十三四元、約遲一二日停秤、

南通

四鄉嚴密設防　通邑匪禍日亟、軍政警黨各機關代表及地方各界、合組臨時防務委員會、二十八日、開第二次會議、討論防務要案、議決(一)各區舉辦團防、以原有槍枝爲最低限度、匪區迅行辦足、非匪區及鄰匪區於一月內辦齊、(二)各區設立區防務委員會、委員額定九人至十三人、尅日組織成立、(三)金沙等處防務吃緊、特築砲台三座、並於要口佈置電網、

看守所口糧仍循舊章　南通縣看守所口糧、仍循舊章、縣府窮於應付、呈省核示、劉指令目前仍暫循舊章、俟度支稍裕、再議變更方法、

槍決匪首一名　金沙駐軍、在三樂鄉拿獲匪首盛妙坤一名、訊認不諱、就地槍決、

江陰

石大官自縊身死　德順鄉沿濟港沙民石大官、生死不明一案、昨(二十八)日縣委楊承審員前往相驗、據該處丹初鄉小樹莊大路傍、先傳石妻王氏訊問、據稱丈夫被保衛團拘押後、一再要求具保不允、後來忽發現屍身等語、繼由曹檢驗吏驗得死者委係生前自縊而死、驗畢、於晚間返城、

永盛學徒投江自殺　東大街永盛綢緞號學徒陳榮培、年十七歲、昨晨(二十八)爲家庭曖昧事、被友辱罵、大受激刺、至北外韮菜港投江自殺、午後潮落、屍身發現、由公安一分局報縣、派司法書記陸寶光前往相驗、

如皋

呈請派兵駐防　如皋東陳鎮陸瘂鎮、近來忽有反動標語發現、至夜到處發現電光、人心惶惶、現該地人士、除呈請縣政府派兵駐防外、一面籌備組織保衛團、以保地方、

二分畝捐核准徵收　如皋地方財政困難、不敷甚巨、前由財務局呈請加徵二分畝捐、以資補助、現悉已奉令核准徵收、

新任縣長接印視事　新任本縣代理縣長錢佐伊、於二十六日到如接印視事、委莊本正爲秘書、倪世昌、倪宗伊爲科長、

靖江

官軍搜剿黃家市　二十六日上午七時、駐防長安市游擊隊及西來鎮省警隊、出發會剿黃家市、至九時餘、逐目的地、各埭均十室九空、僅獲嫌疑犯九名、大刀一柄、斃匪一名、並將匪黨中隊長房屋燒去、以並無匪黨對抗、遂各回原防、

五區保衛團拿獲嫌疑犯　五區保衛團在斜埭西周家埭、拿獲嫌疑犯兩名、及盒子砲兩支、當即帶至團部訊問、

鎮江

湯崗鎮保衛團又遭匪劫　鎮江高資鄉韋崗等處保衛團、被匪劫去槍械等情、昨日距高資南十數里之湯崗鎮保衛團、於上午二時許、突來股匪一百六十餘人、劫去步槍十七支、盒子槍九支、併綁去團丁四人、後由該團報告駐站警衛旅第一團第二營之連排長胡淵博、轉電營部、至五時許　該營長唐循率領機關槍連前往追剿、

二區長詐財案宣判　鎮江縣前二區區長張榮桂、及縣警察隊副曹定安、當捕拿黨員吳忠瑞時、曾有串同詐財情事、嗣經被害吳忠瑞等、向鎮江法院告訴、業已偵查屬實、各處以有期徒刑四月、并准予緩刑二年、張以罪名業已成立、區長職務、勢難充任、特向縣政府辭職、張縣長指令照准　其職務另委黃家驥代理、

鼎豐永絲廠又起糾紛　鎮江鼎豐永絲廠開工後、縣工整會根據繅絲工會之要求、函請廠主張少琴、約期談話　以便訂定協約、詎竟并不出席、且將繅絲工會小組長開除、繅絲工會常委王四嫂出面交涉、廠方又以煽動罷工之罪名、將王四嫂開除、羣情憤慨、各業工會、亦表同情、縣工整會、不願糾紛擴大、故於前日特親謁該廠經理張少琴、以冀迅予解決、詎竟不接見、僅允昨日午後答復、至晚仍無消息、工人大憤、一致停工、工整會一面勸阻工人、靜候處理、一面再函該廠、請即推誠相見、而該廠仍持不答復主義、工整會以資方如此頑固、擬呈省黨部辦理、

揚州

城外又出搶劫案　二十七日東關外新莊卜世幸家、六十做壽、晚由雇工陳二、送戚某及女客回家、甫至五里廟、遭盜五六人攔劫、刀砍陳二及戚某、女客見狀、飛奔幸免、已將受傷人分別送醫院施治、

杞縣難民來揚募捐　河南省杞縣難民百八十四名口、持該縣政府護照來揚、並推代表鄧某等進城向舖戶募化、二十八午後、募至西門城根地方鹽課總書楊少卿家、硬索多錢、經楊鳴知公安一局二分所、派長警八名、隨同該代表等、沿街募化、以免向舖戶發生衝突、任意勒索、

小輪爭航之先聲　內河大達公司、因利通違約開駛鎮泰班(按大達不開鎮班、利通等不開泰通等埠、彼此早經訂約)特添開往來鎮江通州輪班、擬六月十日開駛、並悉鎮通公司、亦租定小輪、不日由鎮開泰州、所有大達鹽邵輪班、則因匪警、暫行停班、

魚船白日被搶　今(二十八)早十時有富姓魚船、在本邑便倉門外、魚行內賣得魚欵五十餘元、旋即開去、詎料行至五台山後、忽來口操北音之匪徒兩人、身着長衫、各持手槍、勒令停住、該兩匪當即上船、將所賣魚欵、悉數搶去、

嘉興

鍾埭鄉發生命案　嘉興鍾埭鎮下鄉里許之觀音堂廟後、馬新甫家、於日前突來暴徒、袖出手槍、當場槍傷馬新甫、並槍殺馬之媳婦徐氏及徐氏之子文釗、(現年十四歲)兇手即時逸去、事後經人將新甫送至嘉興福音醫院醫治、一面報告地方分院、當由分院派員前往檢驗、馬徐氏馬文釗均因彈中要害致死、馬新甫由法醫到醫院檢驗、傷勢雖重、然子彈已由醫院鉗出、生命或可保全、現該案經水警二區偵探長查悉馬生榮即係兇手、(生榮係新甫胞侄、當新甫入醫院時、生榮亦護送至院並陪伴侍事)又鍾埭鎮之曾老四　保黑客究、當將該二人分別拘獲、解送分院偵訊、

縣境土地畝數　嘉興土地陳報、早已分別辦竣、全縣二百六十四村里、已報私地一百三十萬二千九百零二畝九分八釐、公地三千六百十五畝七分二釐七毛、荒地一千二百畝二分、山地七十畝、鐵路使用地一千八百三十三畝、又湖蕩四萬八千七百零二畝、道路四千八百八十五畝、河川二千四百九十畝、共計總面積一百三十六萬五千六百九十八畝九分零七毛、除鐵路使用地湖蕩河川道路不計地價外、共地價銀三千二百十六萬二千一百八十七元五角三分五釐　惟上項畝分及價格、均憑業主陳報、或由村里會調查、預料錯誤遺漏、在所難免、現悉縣府除轉報民廳備查外、並擬參照省頒查丈概要、悉心規劃、試辦查丈、以期正確、

嘉善

查驗印花案和解　西門外汪日新米行、前與平湖印花稅局、因查驗印花、引起衝突、雙方向法院訴訟、經法院移請嘉興地方法院訊理、定於二十八日上午、開庭集訊、現因雙方已經曾仲連出爲調解息訟、和平了事、

杭州

存糖重捐案已解決　浙財政廳據甯波總商會主席林琴香來省面陳、對於甯波糖捐分局、以四月以前進口、已經捐過之存糖補捐一案、糖商反對、引起糾紛、請示辦法、該廳昨已令飭糖捐總局、令行甯波分局、此項存糖、一律不得再捐、

火腿醃肉實行增捐　浙省火腿醃肉捐率、經財廳重訂爲(一)火腿每隻收正附捐一角五分、經過浙西者、另加浙西水利經費七厘五、(二)醃肉每十觔收正附捐一角五分、經過浙西者、另加浙西水利經費七厘五、昨該廳令統捐局、自六月一日起實行、

甯波

康裕莊倒閉　甯波市江廈大同行康裕小同行同康兩莊倒閉、昨日以大股東何耿星倣莊逐被累及、相繼倒閉、計康裕收付約八十萬元、同康約三十萬元、在上海所放之欵、聞尚不在其內、又大同行瑞豐同愼等三家、小同行同泰保和等十四家、因連帶有股東關係之故、亦均遭牽及、該市金融界、因之大起恐慌、當由錢業公會於昨七時許、在建船廠跟錢業會館內、召集大小同行經理開緊急會議、對於凡有何耿星股東關係之大小同行、概由各同業莊之經理、會同其他股東、負責彌補、康裕同康兩莊所過之帳、念五日所過者、作爲有效、念六日所過者、概行駁回、作爲無效論、對於康裕同康兩莊凡有上行關係、准照通例辦理、

前定海縣長迫供判罪　前定海縣長馮中鈞、前定海公安局長許振伯、於民國十八年四月十一日、白泉鄉舉行迎賽、馮中鈞令許振伯帶同警察前往禁止、白泉鄉人章阿永等不服、將警察毆傷、并即圍困局長、許振伯逃至協盛店避匿、以電話報告縣政府、馮中鈞等立即親率偵緝隊等前往救援、當夜捕拿章阿永章德合虞良干費冬生等十人、翌日帶縣發押、是夜同許振伯在公安局訊問、章阿永等不肯招認、有毆警情事、馮中鈞與許振伯遂命用刑、叫警察將章阿永先責手心、繼打籐條、章阿永仍不肯招認、馮中鈞復叫警察再用盤辮踏槓刑迫、章德合亦受同樣酷刑、費冬生亦責手心、閱日移送縣政府、經承審員朱兆丹開庭審理、馮中鈞復在旁喝令警察、將章阿永虞良干勒打籐條、事後由章阿永等先後呈請浙江民政廳核辦、當由民廳函送浙江高等法院首席檢察官偵查、發交杭縣地方法院、由刑庭陳推事、片諭檢察官徐體乾蒞庭、行使職務、傳同被告人被害人到庭審理、既據被害人等供明、又經該院驗明實在、按照刑法規定、馮中鈞共同意圖取供、連續施强暴脅迫、罪、處有期徒刑一年四月、依法宣告緩刑二年、許振伯停止審判程序、

來函

◉中央禁烟委員會來函　逕啟者、關於怪船運土東來一案、在路透社未發表以前、敝會已迭接歐洲方面密報詳情、當經擬定辦法、分咨各主管機關、電飭所屬嚴密查緝在案、頃閱本月二十七日貴報國內專電欄內載、一禁烟會查緝運土輪消息、與事實稍有出入、合特專函奉達、希即賜予更正、以昭翔實、禁烟委員會啟、五月二十八日、

(上海縣註冊農商部給獎)
痔　一服斷根
本所化痔神丸及痔瘡斷根散專治男女內外惡痔無論遠年新起痛腫脹膿血生管成漏脫肛腸紅便澀偷刺衆等確保立止止痛消滅無痕一服斷根永不復發首創發行已逾廿載謝函盈箱近來影致甚多請留意丸散每盒各售一元二角雙料二元▲外埠函購請寄總所
寄費加一郵票通用▲分銷處南京武定橋油坊巷
上海海寧路鑄金公所東面弄內同仁醫藥發行所

(白帶丸)(調經丸)
當日見效兩盒包好除根不發
白帶
專治婦女身體虛弱濕熱滯下赤白帶下日久淋濁面黃肌瘦腰腿酸痛四肢無力欲食少進等症本齋生之白帶丸比衆不同功能理濕止帶補氣養血輕者二盒立止亟者六匣斷根永保不發倘身體虛弱年久白帶不止與女科補身丸並服效驗更大若染毒未濟以致淋帶尿道刺痛速服化毒丸包愈斷根生育無碍如月經不調另服調經丸有調經活血之功若臨經腹痛再服經期服痛丸立可止痛各藥價目單料每盒一元二角十二元◉雙料每盒二元四角一料廿四元外埠函購寄費加一上海浙江路永安公司新戲場南三馬路口德法老藥房法麟氏醫生秘製

化痰．順氣
立止咳嗽丸
傷風咳嗽久咳新咳一瓶立止每瓶四角總號上海總店河南路老巡捕房對門分店新閘路新祥里口廣東保太和啟

非常靈驗
癩疥瘡藥
專治乾濕咀疥瘡瘡難瘋爛肉皮腐濕瘡黃水瘡及小兒爛頭胎毒等症一搽止痧數天全愈每盒二角大瓶半元上海四馬路巡捕房西首
廣東接元堂啟

一搽斷根
治頑癬藥水
此藥水專治諸般頑癬遊年乾濕蟲癬牛皮荷癬一搽斷根永不復發大瓶四角小瓶二角上海三馬路新閘報館對門杏濟堂

德商雙龍洋行
本行開設上海已有四十餘年新到各省並無分支今行新表回千鏡眞寶票願方表及到光單貨如賜請知經萃名牌子各種手錶聲瑞士金銀各表尚德國南京路一三四號之不虛也雙龍洋行謹啟

前滬杭甬鐵路醫官倪壽齡監製
一笑散　心肝胃氣等心痛嘔吐腹脹悶大小兩盒半元半角
甯咳散　治咳喘心水平安專用化痰止咳
上海四馬路 傳愛醫藥社
分銷處下關大馬路萬香齋 南京

兩天包愈
癬瘡水
[illegible]

濟世靈藥
本醫生抱濟世之心在滬臨診垂三十載秉授祖傳秘方精製各種良藥風行全球名馳中外遐邇咸知治愈危險重症不勝枚舉茲特將神效各種藥品撰載於後庶抱病者有所問津焉
體虧白帶丸　婦女患赤白帶下經久不愈四肢無力腰酸腿軟或因虛勞而傳染而患此丸服之效驗如神
立止遺精丸　遺精之患腎關不固有夢爲遺精無夢爲滑精久患服之立能化險爲夷
內消瘰癧丸　統治頸核串癧子頸等症此丸服之未潰者能消已潰者收口痊愈
耳聾復聽丸　凡患耳聾閉塞耳鳴隆隆之聲或憂慮過度事繁心重等症男女老幼皆可咸宜
婦科調經丸　婦女月經或前或後或久婚不育此丸服之和血活血調經受孕極易
小腸疝氣丸　患腎囊腫大疼痛難忍或愈後復發服之即斷根不發
上海二馬路大舞台東首會賓樓菜館對門德和製藥公司程鳳生醫生秘製　內58

請解毒片
[illegible]

立愈小腸疝氣膏永遠斷根
本齋秘製小腸疝氣藥[illegible]
京都天寶齋
分售處中市錦雲里九江路[illegible]
內158

疥瘡
[illegible]

花柳病捷徑
董君惠民　明山望族鄞水世醫承家學淵博通中西醫理
專治花柳全科獨擅其妙
六零六
極短時間斷根
檢身驗毒
包醫
門診
崇善醫院　四馬路
附告
介紹人　徐冠南　夏應堂　李右之　同啟

認明老牌
包愈斷根
小腸疝氣丸
濟生老藥房
費伯英醫生秘製良藥

胃氣　咳嗽
靈驗如神　當面見效
抱經堂啟

◉一瓶全愈　花柳下疳水
廣東保太和啟

三日急　癩疥瘡藥
廣東保太和啟

申報緊要分類廣告

聘請

◉招請投標

十六鋪法巡捕房茲有下列各物標賣計第一項大小空酒桶一百八十一只第二項各種空箱十六只第三項六十五咪哩圓徑粗繩三件第四項浴缸一只第五項木展十六雙第六項大木桶八十五只第七項皮帶七十米達第八項五十一咪哩八鋼線一件第九項一百念五咪達圓徑柏油繩索一件第十項磅秤一具此外第十一項如明鎖二具容十四斤加啡甏一只過酒龍一只簍布一件胡椒磨一只布袋二只第十二項各種玻璃瓶十五只第十三項各種材料如瓦壺三只每只容九斤以上又鐵水鍋一只大理石石臼一只火油爐一只以上各件亦可每項分購欲得者請將標價開明封固投寄上海法總領事署總務處收以六月二日午刻爲止

徵求

徵求鑛務合作

遺失

◉遺失田單聲明作廢

◉遺失提單作廢

今有香港來加拿大皇后號於五月十七日到滬之提單一紙 OLIVIA M. WILLIAMS SHANGHAI 第十四號……

◉遺失聲明

◉遺失圖章聲明作廢

◉遺失聲明

◉聲明作廢

◉聲明遺失

◉遺失聲明

◉遺失提單聲明

◉遺失棧單聲明

鎰泰啓

◉遺失派司

◉遺失聲明

◉遺失聲明

◉遺失田單聲明

◉遺失莊摺聲明

◉聲明遺失

聲明作廢

◉遺失聲明

◉遺失聲明

◉遺失聲明

聲明

離異聲明

陳文藻律師證明陳志顯曹順脫離關係

◉閔行裕豐壽記行聲明

◉遺諭聲明

◉緊要聲明

啓事

◉同興食物號推盤聲明

◉同興昌記受盤聲明

◉受盤聲明

緊要聲明離異啓事

◉上海特區地方法院公告

◉高郵天寶銀樓改組通告

教育

狐狸魔術

傳授種菇

家庭職業

本社現擬徵求各地同志共同研究按摩溫灸術此術學習甚易治病極驗且可保證成功穩獲厚利無論有無醫學知識請剪此券附郵一分寄江東按摩溫灸研究社即將章程及各種刊物寄上

德醫沈奎伯

馬路新世界（福星大戲院）對面大慶里口應診專治

淋濁 軟下疳 梅毒 橫痃 顯微鏡 門診 診金 透熱電療

美國 便利牌 電筒電池 BARNEY & BERRY 美電器行

啓新洋灰股份有限公司派第十八屆利息廣告

本公司訂於五月十四日起在天津法租界本公司總事務所派發十八屆利息請各股東於每日上午十時至十二時下午二時至五時携帶息單聯摺赴本公司領取爲荷特此廣告

體虛白濁丸

留心假冒惟我一家秘製

專治身體虛虧年久白濁

胃氣 咳嗽

大會賓 樓德和 程鳳生 秘製

蘇瑞生 烏鷄白鳳丸

上海四馬路

德醫博士李梅齡

愛克司光

請用國貨洋灰花方磚

花磚 樣新 質地堅實

洋灰花磚 每方二十五塊 售規元十八兩正

洋灰方磚 每方一〇〇塊 售規元十五兩正

工廠 南市王家碼頭街二七號 電話 南市二六五號

啓新洋灰公司

事務所 上海愛多亞路三十八號四樓 電話 一七四一七號及六二七三七號

防旱妙訣

蜂 爲誰忙 養蜂社

其他

介紹花柳病世家傳周錦華醫生

周君錦華 花柳全科 白濁 下疳 橫痃 梅瘋 周君請診包醫出立保證

周君秘製 淋濁血清 德國六零六 每針 每針

並不取資 檢身驗毒所 每日門診日夜

送診祇取號金二角 包醫面訂 就診

介紹人 同人等 二馬路天蟾舞台對面錦華醫院 同啓

千金調經丸 體虛白帶丸

調經

上海 濟生老藥房

耳聾丸

救我多年耳鳴耳聾

德法藥房

京都天寶齋 補腎衍慶丸

京都天寶齋

立消老牌瘰癧丸

上海縣化農商部註冊

打倒全世界瘰癧

服脾理伐克仙防疫片

能免染！傷寒（腸炎症）霍亂（虎列拉）痢疾無注射之痛苦！奏效神速而持久！

上海南京路五十七號法商良濟藥房總經理

一掃光 癩疥瘡

革命精神

革命完成南北統一吾人從此可以安居樂業回憶革命健兒以鐵血驅除軍閥時全仗新精神耳吾人作事又何獨不然每晨衛能以古露精神鹽少許和茶或咖啡中飲之自日見健康精神百倍

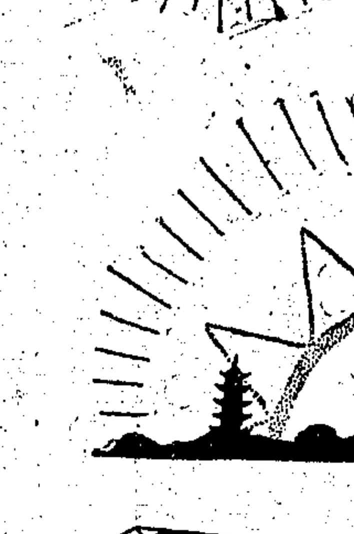

KRUSCHEN SALTS

總經理 上海正廣和洋行出口部 福州路四號

誰家小兒女 雀躍嬉庭前

際此初夏。萬物欣榮。兒童發育長成。亦以此時爲緊要關頭。請即拿定主意。選用惠民奶粉。可保君家兒女。盡皆壯碩活潑。體格健全。使君眉開眼笑。心滿意足也。

如此壯健活潑之小兒女。携手共嬉於庭前。爲父母者自必顧而樂之。按欲兒童壯碩。端宜審愼哺乳。惟親母之乳不可必得。乳母之乳每不可恃。然則惠民奶粉尙矣。

惠民奶粉以最新科學方法製成。乙種紅罐。成分與母乳一般無二。迭經名醫嘉許。爲育嬰唯一珍品。

此粉本外埠各大藥房食品舖百貨公司等均有代售一磅及二磅裝紅罐藍罐兩種均備

上海四川路五號

華商惠民奶粉公司總發行

大世界游藝儲蓄部存款章程

甲（活期儲蓄）存款自銀元一元起滿二百元每月贈游券一張多則類推利息按月七厘每半年結利

乙（零存整取）每月存洋五元每月贈券一張定期三年到期取本利二百十元六年者五百廿大元九年者一千元

丙（整存整取）一百元爲一份定期一年每份每月贈券一張多則類推定期一年期無息還本三年者贈券五張五年者贈券四張

丁（整存整取）一百元起碼一年者一百十元二年者一百廿四元三年到期取本利一百四十元五年者一百八十元

戊（逐月付息）一百元爲一份每月贈券一張定期一年逐月支息八角三年者九角五年者一元

己（對本對利）一百元爲一份定期七年到期取本利二百元每年贈券廿張

庚（子女嫁娶）二百元爲一份定期十五年備將來子女嫁娶之用到期取本利一千元每年贈券卅張

辛（長券存款）一千元爲一份定期一年週息八厘贈長年游券一張

壬（長券存款）四百元爲一份定期一年贈長年游券一張到期無息還本

注意 辦事時間上午十二點起下午六點止 電話六〇六〇七 章程函索即寄

冠眞照相優待各界午節拍照

自明日起 贈品三天

凡拍照滿洋四角者 贈紈扇一柄薄荷奶糖一盒

凡滿洋一元以上者 贈紈扇二柄薄荷奶糖二盒

多者推類 優待仍照各種相片七折

◎南京路冠生園公司總店附設冠眞照相部廣告股謹啓

牙醫聖手 上海第一專門牙科醫院

人身必求全部健全然後體格可以强壯牙之齦物有關人生養命之源凡人理當格外注意本醫院在滬設立十餘年特聘德國專門醫師七人對於牙醫疑難之症研究有素如牙之不齊使人減少美觀本醫院可將不齊者排正或削改造增加美感手術輕快絕無痛苦善用新法治療鑲牙改造等速臨敝院定可滿意一經嘗試方知言之不謬也聘有華人繙譯如蒙各界仕女治療

診時 上午八點至十二點 下午二點至八點

地址漢口路A字九號 電話一六一三七號

白濁專家 姚佐頓新法 洗射白濁

白濁乃花柳病初步異常危險起勢必刺痛難若發於外則延至骨髓口致下疳血淋潰爛更痛變毒生魚醫於此專門研究此科獨具經驗有心得特備各國最新白濁儀器新法洗射保無痛苦又特製各藥從本治理十年八年曾多方醫治不根愈者均能藥到病除永不復發 ◎姚佐頓醫生謹啓

（診所）上海三馬路廣西路口

水災 旱災 饑荒 米貴 ？

要解決上列問題只要備救星牌狄塞爾柴油引擎農田車水機任何高低田畝可保永無水災旱災年增產額備荒米貴自無問題並可兼營碾穀、碾米、榨油、挖河、發電諸副業聘有專門人才任何困難之處均可代爲設計備有說明函索即寄

厚生機器廠 廠址 江蘇常州西門[illegible] 事務所 上海愛多亞路廣西路口

肺形草

此草係天然植物、全無麻醉作用、其治效之神奇、有出人意表者、口碑載道、馳譽中外、實天地生物之靈機、敝醫室何敢掠美、比者節序已更立夏、肺病際此、咳嗽吐血等最易發作、速服肺形草、乃對症良藥也、幸希注意

每服兩元每打廿元外埠郵費加一詳細說明書附載肺病概況及調養須知函索即寄

上海四馬路南石路新普慶里 天濟醫室發行 電話一一六三〇電報掛號九二三四

馳譽中外治癆聖藥

本埠新聞

今日各界紀念五卅殉難烈士

▲大會在南市蓬萊大戲院

▲公祭在閘北方家橋公墓

今日爲五卅慘案五週紀念日、本市各界五月革命紀念節籌委會、特假座南市蓬萊大戲院、於上午九時、舉行紀念大會、上午十時半、在閘北方家木橋五卅烈士公墓、舉行公祭典禮、各級黨部各機關團體、均須推派代表四人、前往參加、藉申哀思、市執委會及各區黨部、並發表告民衆書告同志書、茲分誌如次、

▲市執委會告民衆書 革命的民衆們、我們最痛心最恥辱的五卅慘案紀念、又呈露在我們的眼前了、我們回想五年前的今天、南京路上老閘捕房、槍聲辟拍、血肉狼藉、那種慘慘的景象、迄今還是縈迴腦際、給我們一個很深切的教訓、從此我們都認清了帝國主義者的猙獰面目、上海慘案發生以後、各地民衆奮起鬥爭、英帝國主義、就不顧人道、肆行屠殺、於是南京重慶廣州九江等處、都發生同樣的慘案、這種舉動、適足以證明帝國主義者的行將崩潰、因爲帝國主義者看中國民衆自覺起來、他們就十分着急、在這手忙脚亂中、於是不揀方法、不顧公理人道了、只是施用屠殺政策、以維持他們的殘喘、但是事實上、我們的國民革命運動、被這種惡勢力壓迫的結果、反而日見進展、所以五卅慘案發生以後、不到兩年、我們國民革命的勢力、就普遍到全中國了、因此我們在紀念五卅慘案的時候、努力打倒帝國主義、收回租界、取銷不平等條約、同時更須繼續五卅烈士的精神、消滅出賣民族的共產黨、剷除禍國殃民的閻馮封建軍閥、擁護中央、完成革命、中國國民黨上海特別市執行委員會、

▲市執委會告同志書 全市同志們、五卅慘案、於今已五週年了、五年來、我們同志、是無日不在忍痛忍辱地生活着、也是無日不在臥薪嘗胆地想爲死難同胞復仇、帝國主義的槍彈、我們的血肉、爲革命而生爲革命而死的我們同志、是決不會忘懷的、然而爲什麼只見一年一度的紀念而不能雪恥呢、這是我們應反躬自省、以追求此根原的、五卅以後民衆、對於國恥的認識不限於一隅、從北平一直到廣東、從上海一直到四川雲南、從大城市一直到小鄉村、沒有一處不知五卅這回事的、從前參加革命的只限於一階級、而五卅運動、有商人、學生、工人、農民、同時在此運動中、並實現一種各界民衆的有組織的聯合、從前中國人簡直還不認識帝國主義是什麼東西、所以只有盲目的排外、到了五卅以後、反帝國主義的口號、就變爲取消領事裁判權、撤退駐華海陸軍、收回租界、收回會審公廨、反對越界築路等等的具體要求、這種明確目標的認識、可算是五卅以後的產兒、在這時候、我們如果能夠發奮自新、民族的解放、實是指顧間事了、然而北平僞政府高高在上、一方面認賊作父、不惜與帝國主義者相勾結、同時壓迫民衆、不惜把轟轟烈烈的民衆愛國運動、橫加摧殘、北伐成功以後、北平僞政府、雖然是跟着軍閥的沒落而倒了下來、可是桂系的叛變、以及目前馮玉祥與閻錫山的叛變接踵而來、使革命的中央、無從以全力與帝國主義者搏鬥、更以共產黨的搗亂社會秩序、岌岌可危、致使中央當局、致全力於國內的救濟之不暇、國恥之所以不能雪、原因就在此、所以軍閥共產黨一日不消滅、帝國主義就無從打倒、國家便一日不能生存、爲今之計、革命的同志、自應認識現在整個社會的關係、而努力於下列之工作、以慰死難的烈士、遵照本黨政綱、督促外交當局、努力不平等條約之廢除、運用民衆力量、收回租界、以打倒帝國主義、改良工廠制度、改進農民生活、如擴大生產力量、平均消費分配、以解決都市的失業問題、與鄉村經濟的崩潰問題、改善勞動者生活、使共產黨失其宣傳挑撥之機會、尤其是對於目前馮玉祥閻錫山兩軍閥的最後之叛變、我們同志、更應當一方面宣傳馮閻兩軍閥之罪惡與崩潰之必然性、同時訓練民衆、使不爲反動謠言所惑、擁護中央、使國民革命早日完成、統一局面早日實現、我們要知道、祇有打倒馮閻兩軍閥、和平統一、纔能實現、也祇有實現和平統一之後、我們纔能集中力量、與帝國主義者作最後之決鬥、親愛的同志們、記着罷、帝國主義者的槍砲、決不會征服我們的自信力、民族的復興與光榮、將隨我們的一致團結、而發出萬丈的光芒、努力吧、親愛同志們、中國國民黨上海特別市執行委員會、

▲公墓董事會公祭文 五卅公墓董事會、將於今日上午九時、召集全體董事、至閘北方家木橋公墓公祭、昨已擬就祭文云、維中華民國十有九年五月三十日、爲五卅慘案五週紀念之期、五卅烈士公墓董事會董事長虞洽卿・王曉籟・暨全體董事、謹以鮮花清水、致祭於五卅殉難烈士之靈曰、嗚呼痛哉、烈士爲國權民命而赴難、是烈士不忘喪其元之義也、烈士爲平等自由而就義、是奮不顧身視死如歸之勇也、死固或重於泰山、或輕如鴻毛、爲私而死、死或得哀榮、然而其榮不久、爲公而死、死或不得哀榮、然而死久而其榮彌顯而彌永、烈士死也爲公而非爲私、方其死也、屍骸狼藉、漸得浮厝、茲也公墓巍然滬北、將來必能與世長存、所謂流芳百世者歟、伏維尚饗、

▲家屬會今日到墓公祭 上海五卅慘案被難烈士家屬會、爲五卅殉難二十五烈士家屬・及五卅受傷同志所組織、該會追念諸烈士爲國犧牲、爲民族奮鬥、其殉難精神、不勝悲壯悽愴、特定於今日上午十時、前往閘北北寶興路底方家木橋五卅烈士公墓、行公祭禮、昨已預備一切、並定購花圈、以便今日往祭云、

◎今日防務加嚴

▲華界 今日爲五卅慘案紀念、本埠軍警機關、自昨日起、對於南北兩市防務、已形加嚴、閘北新閘橋堍、與南市方浜橋電車站、白晝均由市公安局派警檢查行人、即乘街包車者、亦須酌予停車搜索、昨日市公安局、曾函令各分局爲嚴密維護治安計、本日於通衢要隘、一律雙崗云、

▲公共租界 工部局警務當道、昨特通令所屬各捕房、各就所轄區域、加派探捕、認眞巡查、而於慘案發源之南京路中段、尤應特別注重、該管老閘捕房、將自今晨起、在南京路一帶、增添臨時崗位、藉資防範、

▲法租界 捕房當局、昨日通令各捕房、所有探捕、一律齊集捕房、今晨七時、即全體出防、華法交界處之鐵柵、酌量關閉、界內所有娛樂場所、（如大世界及各影戲院等）一律停業一日、

欲求白濁根本治愈者速宜注意

白濁所以不能根本治愈者乃因淋菌侵入尿道洄膜內層或膀胱裏面所致若僅依普通洗射療法殊鮮見功是以人在澳時曾多年試驗非將淋菌所佔之巢窩徹底搗毀及以精嫻手術與細微器械調理實難奏效故不論新舊白濁下疳橫痃瘰癧等症均用新法特藥治療務於最短期間完全斷根由病者自往衛生局檢驗有痊愈憑證爲止◎北四川路郵政總局北首南美公司二樓陳炳威醫學博士

上海梅溪營業所易名蓬萊營業所啓事

本所經售全國童子軍用品及學校家庭物品亦既有年信用卓著經濟獨立股本地址及一切組織與梅溪小學絕無關係惟以商號之實使學校之名於義未安雖地址梅溪似名稱可仍舊貫而前臨蓬萊大路改易今名尤爲確當爰自即日起進行更名手續照常營業賓至近購備童子軍用品者幸鑒爲 上海蓬萊路梅溪營業所敬啓

◎標金昨又暴騰

▲最高五百三十六兩半

昨日外幣堅俏、欲購美金與英鎊者奇衆、但售者寥寥、故一般購戶、對於銀行開價、無論若何、皆願接受、銀價逐步跌落、竟致銀行美金售價、每百元開至墨洋三百四十元、爲向來未見之價格、至外匯掛牌、匯豐開盤、英金一先令八便士三七五、美金四十一元二十五仙、其時購者甚衆、而售者絕無、嗣後因無可交易、盤價逐少變化、標金價格、開盤爲五百二十八兩八錢、午間收盤爲五百三十四兩六錢、下午開盤、高至五百三十六兩五錢、而以五百三十兩零六錢收盤云、

先施老牌 花露水

醒腦辟穢 夏令要品 貨好價巧 一試便知

各處洋廣貨店均有發售

特乙4373

（四馬路望平街東）

大華藥房 大減價 加贈品 祇有三天了

亞細亞皮鞋公司大減價

行將滿期 欲購請速 贈送香烟 切莫錯過

南京路拋球場東 電話一九六三八

戊特1828

◎市執委會通電全國 嚴防文化侵略

▲決定辦法七項 ▲希望一致主張

上海特別市執行委員會、昨爲防禦帝國主義文化侵略、通電全國、請一致主張、電云、各報館轉全國各級黨部、各民衆團體、各政府機關、各學校公鑒、文化侵略、爲帝國主義對華侵略之急先鋒、其阻礙我民族之發展、戕賊我民族之生存、實較諸政治侵略、經濟侵略而過之、本會有鑒於此、爰決定辦法七條、藉爲亡羊補牢之計、第一、非中華民國人民、或非完全中華民國人民組織之團體、不得設立教育華人之小學・幼稚園・或師範學校、凡小學或幼稚園之教職員、均以籍隸中華民國之人民爲限、第二、自十九年度起、凡未經中國官廳核准在案之教會學校、其畢業生不得與已立案各校之畢業生、受同樣之待遇、教會學校之設宗教科目、或在校內舉行宗教儀式者、一概不准立案、凡立案已經批駁、及逾期未呈請立案之教會學校、一律勒令停閉、第三、凡呈請立案之教會學校、由省教育廳或市縣教育局、分別詳查、既經轉呈准予立案後、仍由原查機關負責、隨時考查有無私爲宗教宣傳情事、如有違反規章者、隨時取締、凡已經准予立案之教會學校、其校長由該管中國官廳直接委任、惟該校董事會有監察之權、校長如不能稱職時、准董事會呈請該管中國官廳、查明另委、第四、各宗教團體、不得藉佈道堂、學道院等名目、召集華人子弟、教以宗教科目、其實係研究宗教之團體、不准未成年之中華民國人民參加、違者立予封閉、第五、國內各地基督教青年會、表面雖以德智體羣四育相標榜、實際則宣傳基督教旨、誘惑青年、顯係帝國主義者文化侵略之機關、應由中國教育機關、一律收歸自辦、第六、凡組織帶有宗教性質之團體、須按照本黨中央所頒佈之人民團體組織方案辦理之、凡教會學校、或團體、出版之刊物、應按期呈報當地最高黨部審查、第七、凡外人藉口考察文化、分赴中國國境內、擅自開發古物者、除沒收所有物外、並驅逐其出境、尚望一致主張、以遏帝國主義之惡燄、而挽中華民國之主權、中國國民黨上海特別市執行委員會、

◎籌備中裁釐會

▲籌備會開過兩次 ▲不日開正式會議

全國裁釐會議、下月初、即將在滬開會、財政部並派參事李基鴻來滬、主持其事、震旦社記者、昨日赴中央銀行裁釐會、訪晤某重要職員、談該會情形甚詳、特分誌如下、

▲組滬辦事處 裁釐會在本埠中央銀行附設之駐滬辦事處、主其事者、即爲財政部參事李基鴻・內設視察員五人、爲劉浩然・胡杰・楊乾羽・談嵩濤・周韻松五君、

▲兩次籌備會 該會自李基鴻參事來滬設處辦事後、已於本月十九日（星期一）二十四日（星期六）開過籌備會兩次、出席會議者、爲財部參事李基鴻、關務署長張福運・賦稅司長賈士毅・各視察員、及關務署賦稅司主管釐金之科長數人、籌議招待各省代表、及擬具裁釐方案之進行、

▲月初開大會 裁釐會、於本月初、會分

電各省財政廳、及駐部特派員、指派主管各該省籤金之科長或股長、限本月底前到滬、備裁籤之諮詢、及報告各省籤金收入情形、聞一俟全體到滬、月初將召集各省代表及關係機關會議一次、徵求各省代表意見、擬訂裁籤方案、供國府採擇施行、但會期尚未完、對於籤金收入、江蘇福建江西已有書面報告、

紅會救護隊

▲昨晨七時出發

中國紅十字會總會、前因戰事緊張、特組救護隊與掩埋隊、赴前綫工作、日來籌備各事、業已完備、藥品由該會執行委員劉鴻生担任購辦、其餘各事、由總務科沈金濤漏夜趕置、即於昨晨七時、全隊齊集車站、由執行委員王曉籟致訓詞、全隊歡呼、及數百件行李藥品等、裝置妥洽後、即掛九時零五分特別快車赴寗、轉赴徐州、並須轉往前綫、從事救護、及掩埋工作、全隊由王培元理事長爲總隊長、督領支隊長鮑康寗・醫師龔定中・王憲華・孫遜憲・周喬治等、護士長靳緯會・秦瑞庭・藥劑師吳菊坡・護士吳佐臣・蔡厚安・陳玉麟・張立庭・王曼倩・江頌岳・溫應芹・等、幹事員鄺永慶・章基・交際員曾詠鶴・會計員張純紫・運輸員李天鴻・夏粹初・掩埋隊長耿國祥・隊員黃文江・葛增壽・張萬駿・張應芹・等、及勤務工人十餘人、其担架隊、則至徐州另行招募云、

昨日出發之紅會救護隊

錢業議定夏秋兩節日

▲六一十一兩日各休業一天

寗波路隆慶里口、錢業市場、每日早午兩次、集會開做交易、評議市價、祇須一小時、即行散市、昨晨八時照常集會、直至午間十一時、依然人聲鼎沸、尚未散去、查錢業歷來休業日期、全年只有端午・中秋・雙十・陽歷元旦、及廢歷元旦等數日、平時雖值星期、或封關等例假日、亦不停業、今年委員會宣告、遵國府命令、改用國歷、是則習俗相沿之廢節、概在淘汰之例、該業全體職員、以爲錢業既不停星期、則廢節仍須休息、要求該業委員會、許其於六月一日(即廢歷端午)照常休業一天、否則今晨全體怠工、務達要求目的、故在市塲中之全體職員、始終不散、而亦不做交易、旋經委員會聞悉、當派代表謝弢甫君、出而調解、詎反觸各職員之怒、一時形勢甚爲緊張、直至午間十一時、尚未散去、後經上海銀行職員江君爲魯仲連、負責允代各職員、向委員會疏通、務達目的而後已、故下午三時、錢業公會、立刻召集執行委員、緊急會議、當經議決、以後每年逢六月一日、十月一日、作爲夏秋兩節、各休業一天、對於廢節端午中秋、概行淘汰云、

波蘭公使魏登濤晉京

波蘭駐華全權代表魏登濤、於昨晚夜車、偕同參贊克雪佛赴京、與外交部亞洲司長胡世澤、會商中波商約問題云、

挪威滬使館開始辦公

挪威駐華公使奧白脫氏、已奉令將駐平使館遷滬、業已賃定四川路二十九號大連汽船會社樓上爲辦公地點、滬領館亦附設在內等情、已誌前報、玆悉挪公使奧白脫、擬將駐平使館內所有文卷册籍傢具等、設法運滬、在未運滬前、將在滬館先行開始辦公云、

唐紹儀今日赴粵

▲六星期後返滬

中山縣長唐紹儀、因籌劃開闢中山港事、定今日赴粵、約六星期後返滬、

鈕永建下月赴京

內政部長鈕永建、自奉命後、因病未能履新、迭經中央催促、聞鈕氏病已痊可、現定下月初赴部、

嚴愼予定期宣誓

新任上海縣縣長嚴愼予、已定六月二日上午十時、在縣政府大禮堂、補行宣誓典禮、昨已柬邀各界觀禮矣、

陳紹寬等將出席國際軍縮保安會

國際軍縮保安委員會、定期於德京開會、先期電邀吾國、推派代表列席、國府當即派駐德公使蔣作賓、海軍次長陳紹寬、航空協會張靜愚、軍官學校黃慕松四人、代表出席、代表中除蔣作賓氏在德外、餘均公務羈絆、未暇起程、駐德公使蔣作賓氏、因開會期近、故特電外部、請陳張黃等三代表、迅來歐出席、俾共商吾國提出大會提案、現悉陳紹寬等、已經國府會議通過、令即整行裝、起程赴歐、一面又令飭外部、代辦護照、昨外部駐滬辦事處、爲陳等放洋事宜、陳處長已與駐滬德領有所商洽云、

四馬路 中西大藥房 額外大贈品

今本藥房因欲顧客試用明星香水得以品評優劣起見特抱此大犧牲之宏願故凡購貨滿洋一元即贈此明星香水一瓶多購多贈以此類推尚有特種贈券及大世界游券仍照向例滿洋一元者送贈券一張滿洋二元者送游券一張此種贈上加贈額外優待之辦法實屬不可多得賜顧尚祈從速

中央支店 浙江路寗波路口
南市支店 小東門外大街
同一辦法

敬告全國同胞書

啟者本公司所製雙妹老牌花露水生髮油雪花膏茉莉霜及各種男女妝飾用品又內外科各種藥物等之商標圖樣招紙裝璜等曾在中英等國政府註册別人不得冒效及影射且雙妹老牌所出各品久已備受 社會各界贊許蓋因製法精良質料優美而價格又復克己是以各地同胞莫不歡迎者也但本公司鑒於年來 各界同胞之熱心提倡國貨復將所製各品精益求精妙中加妙務使遠勝舶來而供 同胞之用詎料邇來世風日下人心不古有等不恥人類之徒奸貪之輩希圖漁利以僞亂眞將其所製惡劣之品冒效雙妹商標或摹仿招紙圖形行其影射之術計歷年破獲此等假冒及影射之品爲數不少當經各地法庭先後判罰或定罪及取締俱出矣不料此等惡不畏法之徒近又死灰復燃本公司爲名譽計乃不得不密爲偵查所以最近又再拿獲五家即(天津李九經王世奎)(哈爾濱華興行)(廣州市廣行生)(漢口滙振泰)(長沙吳萬興)等俱是人贓並獲現經分別送諭就地法院審訊矣而該數家之專造假冒貨品皆因利令智昏不惜干犯法律希圖漁利結果均陷法網遂至身敗名裂爲社會所恥笑爲同胞之罪人現雖已破獲上列數家但恐間有漏網刻尚未能一時破獲者故特敬告全國同胞以後凡購買雙妹老牌貨品必須察視眞僞免被劣貨所愚并請各地洋貨店貨攤切不可代售此種僞貨致受牽累又請各地印刷廠及製造玻璃樽瓶之家切勿利其價高承接代印代造以免受累因假冒貨品無論屬何部份之一亦是有干法律者且本行所有各款招紙及各種玻璃樽瓶俱是在香港自行印製從無向別處定造也倘有藉本公司名義而向各家定造者必是製造僞冒品無疑矣幸勿承接印製爲要且請國人如有知得某處或某地有假冒雙妹僞貨者祈報知本公司或本公司就近之分行以便將此等奸商拘拿一則維持本公司之名譽二亦爲社會除棍徒也倘有將假冒品報知本公司者本公司定必給予厚謝決不食言此佈

請認雙妹老牌商標◉花露水

夏令佳品

本行暢銷卅餘年各省均設枝行各商埠市鎮廣洋貨店均有發售

中國廣生行有限公司謹啟

電話局內部整理談

◉上海

上海電話局因華洋縱錯事務上營業上均較內地電話局爲繁雜、滬局自經趙傳玉整理以來、話機之改良、管理之嚴密、接綫之迅速、均能按部就班、成效可著、玆將近兩週在內部管理上整頓之情形、誌如下、

▲撤廢辦事人員 上海電話局以所轄區域之廣漠、總局設南市中華路、而閘北則立分局兩處、江灣吳淞龍華亦各設分局一所、共有一總局五分局、而各分局之電號、各爲二三百號不等、各科處辦事職員、則在總局、各分局內除司機員領班之外、又設一辦事員、專司管理分局事務、與華洋電互接之記錄登賬等事、趙此次將局內人員、自科長以至茶房、幾全部更調、聞全體職員中、祇有六人蟬聯、餘皆改用新人、趙局長又以撙節開支計、下令將五分局內之辦事員、完全裁撤、月可節三四百元、所遺職守交正副領班兼司、業已實行矣、

▲提倡女子生活 趙以婦女職業、應加提倡、又以女子管理之事、每有較男職員爲細心謹愼者、故將總局內之出納科科長等全用女性、其他文書各科、亦增用女性職員、更以總分局內每日電話與租界互接之華洋話務日多、特增設女辦事員一批、專司華洋電話之次數記賬核算事宜、如女性辦事能收優美成效、則以後決再增添云、

▲設立司機學校 現在五個局內之接綫司機、女子充任者日多、已有一百數十人、趙局長以司機女生、咸有升充正副班長之可能、而於英文算學國文、須有相當程度、玆爲在局女生之訓練高深學術計、特在中華路總局對面租賃巨廈一所、設立學校、教員由局內各科職員兼任、專以訓練落班司機女生、刻在布置中、即日可開課教授矣、

▲籌立俱樂各部 趙在蘇州局任內、已先爲司機生員、設置俱樂部、成立足球隊、(因蘇州爲男司機)爲公餘之正當消遣、南市總局內趙於接事後、已先成立俱樂部、分爲音樂閱報拍球等項、閘北分局、因共和新路之局址行將落成、昨日趙氏親往視察、指示布置俱樂部事宜、其他江灣吳淞等局、亦一律增辦、務使話務員之生活無枯索之慮也、

▲節省各項浮費 滬局營業雖發達、但各局開支太巨、倘難有盈餘、而最重要者厥爲材料費、蓋電料均購自國外、金漲以後、來貨咸隨先令而漲價、趙局長爲謀收支上漸求達到有盈無絀起見、先將總分局各項開支核減、例如各局電燈、向用三十二支光者、今限令改用十支光、至其他不急之費、亦皆減支云、

市土地局催繳十八年份江灣等區欠繳忙漕

市土地局、爲江灣吳淞等區、欠繳十八年分忙漕、特於昨日、發出布告、限期催繳、茲覓錄其布告如下、爲布告事、案照本特別市江灣吳淞眞如高橋殷行彭浦閘北等區、應完十八年分忙漕、限期久逾、而欠繳尚鉅、亟應嚴催清繳、爲特再行布告、仰各該區人民、一體知悉、凡欠繳十八年分忙銀漕米、各業戶限自即日起、至六月底爲止、迅赴各該田賦徵收處、如數清完、俾串安業、六月以後、如尚未完納者、即將該戶糧串、發交該圖地保承催、勒限清繳、以重糧賦、特此布告、

◉市土地局開始丈量引翔區

▲二十三保四圖七圖

市土地局、爲開始丈量引翔區二十三保四・北……圖戶地、特於昨日布告、諭……下列各項、(一)由地保向地主、分發填報單、各地主應於收單後十日內、據實填註、仍由地保催收、送交本局測量第三隊、或由地主逕送測量隊、(二)凡因地主住址不明、致填報單無從分發、而未接到者、可逕向本局或測量第三隊自行投填、(三)凡地主因田單典押在外、無從填報單名及畝分、應向受典者、迅即抄錄、不得推諉、(四)各戶地、丈到時地主須會同地保、將四至界址、向調查員或丈員、指點明白、或預先委託代表、到塲指界、否則本局惟有依憑地保指點、將來如有錯誤發生糾轕、概由地主負責、

◉市財政局長再請辭職

▲張市長兩令慰留 ▲另委局長說不確

市財政局長徐桴、日前呈請市府辭職、張市長以徐局長自就職以來、成績卓著、本人深資倚畀、對於徐氏辭職、懇切慰留、並已指令不准、聞徐氏接奉指令後、當即再請辭職、張市長昨又指令慰留、玆探錄兩次指令如下、(一)呈悉、該局長自就職以來、經營擘劃、勞績堪嘉、當財政竭蹶之秋、而措置裕如、成效卓著、際茲建設方殷、端資倚畀、仍望勉任其難、藉期共濟、所請辭職之處、應毋庸議、此令、(二)呈悉、該局長一再堅辭、情詞懇摯、惟調劑整理、端賴長才、益以十八年度瞬將告終、財務紛繁、職責綦重、所請辭職之處、應毋庸議、仰即知照、此令、至外傳市府將委代理局長一節、並非事實云、

◉濟南市政調查團昨晚赴杭

濟南市政調查團、於二十三日抵滬後、各團員即按預定日程、分別考察本市各項市政、當由市府訓令各局妥爲招待、並贈送印刷品多種、故該團各團員、分赴各局調查時、均感覺非常便利、直至昨日爲止、該團在滬調查工作、業經完畢、即於昨日下午五時、前往杭州、調查一切云、聞該團中調查公用專員、于本星期一二兩日、至市公用局、考察總務行政及交通管理之各項設施、星期三、復赴該局、遍觀關於水電兩項之總計圖表、並由該局派員、陪同前往閘北水電公司、參觀新建水廠及行將落成之新電廠、甚爲詳盡、

◉六三紀念預聞

▲參加大會 ▲舉行宣誓

本年六三紀念事宜、經中華國民拒毒會同上海特別市市黨部・市政府・聯合籌備、業已就緒、聞是日除本市各級黨部・政府機關・民衆團體一律推派代表五人、參加在商會舉行之紀念大會外、應於六二舉行紀念週時、宣讀總理拒毒遺訓、增加拒毒演講、舉行拒毒宣誓、業由六三紀念籌備委員會印就六三紀念宣傳短章・總理拒毒遺訓・掛圖・拒毒宣誓單等、各數萬份分送各級黨部行政機關・民衆團體・查照辦理、又以警察與烟禁有密切之關係、特專備大批拒毒宣誓單、由市政府令公安局、飭各區警士、一律宣誓、以示決心、六三紀念大會通告、已於昨日發出、計各級黨部・及市黨部所屬各種民衆團體、由上海特別市黨部分發、各級行政機關、由市政府分發、各學校由市教育局分發、各公共團體暨中華國民拒毒會之合組團體、由拒毒會分發、於準時派員參加、並先於紀念週時、舉行紀念、各黨部團體機關學校、如需總理拒毒遺訓宣誓單等件、可備函向本市香港路四號中華國民拒毒會索取云云、茲將大會通告、探錄如次、逕啟者、本年六月三日、爲吾國拒毒先哲林公則徐、銷燬烟土九十一週年紀念之期、會經國府明令、於每年是日舉行紀念、藉以追念以往而勵將來、本市黨部・中華國民拒毒會、聯合籌備就緒、決議、通告本市各級黨部行政機關民衆團體、於六月二日、舉行紀念週時、宣讀總理拒毒遺訓、增加拒毒演講、舉行拒毒宣誓、并定於六月三日上午九時、假本市天后宮橋商會大禮堂、舉行紀念大會、茲特送去總理拒毒遺訓掛圖六三紀念宣傳大綱及宣誓單等、務請查照辦理、並盼準時推派代表五人、參加大會爲荷、專此佈達、順頌公綏、上海特別市黨部・上海特別市政府・中華民國拒毒會同啟、

◉軍校學生乘輪照軍人規則

▲陸海空總司令部批航業公會

本埠航業公會、前據招商局船棧業務主任協會函稱、暑期將屆、軍校學生、搭乘商輪、每多不守規則、影響營業甚鉅、請予轉呈總部、嚴加取締等語、該會當即據情呈請陸海空總司令蔣、俯准所請、等情去後、昨該會接奉批令云、呈悉、已令軍校、轉飭遵照軍人乘船規則辦理矣、仰即知照、此批云云、該會奉批後、業已轉知該協會查照矣、

◉巡捕捐應根據房租

▲納稅會復錢律師函

錢承緒律師、以大隆鐵工廠、租太連灣二號房屋、每月照房票租金、繳納巡捕捐、嗣工部局通知、房金太低、須高三分之一左右云云、錢律師因函向上海租界納稅華人會詢問兩點、(一)租界繳巡捕、是否以房票爲惟一根據、(二)如租金雙方爲友誼關係、房東情願少收、工部局委員有無權限定價、以加增巡捐、而取銷房票之效用等語、上海租界納稅華人會、昨特復函云、逕覆者、五月二十八日大函、爲詢工部局巡捕捐根據事、查在房租抑估價、由查巡捕捐之計算、應根據實在房租、(即房票上所記者)不能依估價計算、曾有二案、因計算上之爭執、而結果亦如此辦理也、相應覆請查照爲荷、

◉府綢業公議愼重解欵

本埠府綢同業、每屆豫省山繭上市、須匯欵交由各縣綢店、(以南陽許州爲總樞)以應機戶收買絲繭、將來交貨結算、爲數須三四百萬、際茲解欵時期、正值戰事方殷、若照曩年辦法、恐如前數年、因戰事影響、機戶逃亡、損失達一百餘萬、致某某號等虧折休業、不解則與營業前途大有關係、是以於昨日下午、在該業公會討論應付辦法、僉以戰事如能從速解決、倘可補救、目下解欵多主鄭重、以免再蹈曩年覆轍云、

▲尚有本埠新聞轉入後頁▲

新新屋頂花園 由六月一號起 特別優待 門票減售小洋二角

上海機器脚踏車競賽會大開幕

週遊全球之敢死隊獻驚人絕技

△日期……六月一日(星期日)晚間九點一刻起

△地點……借膠州路申園跑道舉行冒險比賽

特戊1818

大美藥房 ▲擴充營業 ▲遷移新址

◻南京路江西路轉角八十一號

▲本藥房因原址狹小不敷應用故特遷新屋以便諸君惠顧敬將本藥房特色列舉於後
▲本藥房特聘歐美藥劑師專配各國文字藥方所用藥料均選歐美名廠原藥對於份量及藥料尤特別注意
▲本藥房日夜服務晚間亦有中外藥劑師二人全夜應值並備有機器脚踏車專送各種急藥方之用可稱市上獨步所僱職員皆經驗豐富定能使惠顧諸君十分滿意
本藥房抱薄利服務主義故定價非常公道諸君倘有不合意者請來面議本藥房當使諸君滿意
諸君倘能時來參觀加以指教使本藥房得以精益求精更爲歡迎

戊特2471

敬謝 痔瘡專科呂守白醫師

余患痔瘡十餘年時發時愈而發時便血甚多以至身體薄弱醫藥無效今請呂守白醫師用新法注射數日枯落可謂治痔瘡之聖手也感謝之餘特登報鳴謝並告同病者

呂守白醫師住白克路永年里四六七號電話三四零九四號門診下午一時至六時

寗波路上海銀行府和葵謹謝

花柳專科 陳贊臣博士 澈底療法

白濁治療專劑(紫色藥液)是晚近破天荒之發明淋新藥此藥注射於人體血管內不論新淋老濁均可迅速痊愈且無復發之虞歐洲醫士藉此痊愈病者不可勝數但我國人士知者絕鮮故鄙人回國將此藥帶來以補病者有不時之需

花柳科採用速愈之澈底療法 ▲滬江醫院▲南京路一六七號抛球場斜對面(診例一元)

健康之喪失 由於疏忽

世人之患齒齦流血者 五人中常居其四

世人之因玩忽大意。致甫過四十之年。即患齒齦流血者。五人中輒居其四。齒齦流血。極易釀成危險病症。而使人喪失其健康與青春。故人皆畏之。然而不足懼也。蓋祗須從速應用福漢氏齒齦牙膏耳。日常用之。依時用之。自能防止流血，出膿，以及蛀損等症。齒齦賴其保護。健全鞏固。齒牙賴其擦拭。潔白如玉。美觀異常。爲安全計。請自今日始。購備福漢氏牙膏。早晚用以刷牙。並諭以此有益衛生之習慣。教導君之子女。藉以養成健全體格。

獨家經理 Muller Maclean & Co., Inc.

福漢氏牙膏

Forhan's

保護齒齦 防止流膿 出血及蛀 損等齒病 至使齒牙 潔白如玉 猶其餘事

本埠新聞二

◉浦東海關扯旗港內破獲鉅額軍火

王某神通廣大　海關內提出軍火

▲先後拘獲關係人五名　▲係德國輪船私運上海　▲尚有十三箱秘密運出　▲搜獲手槍子彈八麻袋

前晚十一時許、水巡捕房華探等、在浦東海關扯旗港內碼頭船上、搜獲大批槍彈、先後拘獲關係人五名、連同兩木船、一併帶至捕房訊奪、茲將詳情分誌於后、

▲手槍子彈纍纍　浦東陸家嘴水巡捕房、近爲保護水上安寧起見、不時飭派華探、身佩武裝、搭乘汽油艇、往來浦江梭巡、前晚該捕房又派華探黃震林·萬長生·程永年·孫阿桂·會同華捕目王頌三·黃松生·及西捕·等、一律武裝、搭輪巡弋、深晚十一時二十分、經過浦東陸家嘴海關棧扯旗港口、即以電炬向內照射、瞥見有一碼頭船停泊港內、上有一人、東張西望、形跡異常可疑、當即將輪駛入港內、停於該碼頭船旁、一面由各探上船向立於船面之人盤詰、詎該人答非所問、言語之間、甚爲慌張、各探即將船面艙板移開、艙內空無所有、探等恐裝有機關、復將艙內夾層板打開、見內藏有蔴布袋數只、遂將蔴袋一併提出、察得共計八袋、袋中充實、異常笨重、逐一解視、則纍纍盡係槍彈等軍火、爲數甚鉅、即將人船連贓、一併帶至捕房、經捕房人員將所獲軍火逐袋檢點、計共有三十二號手槍一百三十五支、手槍子彈一萬二千四百五十發、毛瑟槍子彈二萬一千三百八十發、槍彈殼五十七只、木殼四十一只、

▲自關棧內提出　當經捕頭何達夫飭將拘獲之人、帶案預審、訊據供稱、名梁才有、又名梁三、年四十八歲、鹽城人、業搖船、本月十四日有不相識之王某喚雇我船、到浦東裝貨、我見有生意、即將船照王所指定之地點、搖至浦東陸家嘴海關扯旗港內停泊、當日下午二時、由王從關棧房內提取毛瑟槍及子彈等物、共計十三箱、一併裝於我船上密藏、船在港內停靠三天、至十六日、遵王囑解纜搖往蘇州河內四川路橋下南首停泊、當晚十一時、有王所雇朱小三子之一空碼頭船搖來、將軍火三箱之數、過駁於該空船上運去、十七晚十一時、小三子船又來駁去軍火二箱、船上尚餘八箱之數、在蘇州河內共泊九天、比至二十五日上午九時、王某忽在四川路橋上、叫我仍將船搖至浦東海關扯旗港內藁碼頭旁傍靠、二十七日下午一時、改泊海關棧碼頭、二十八日(即前日)晚間十時、由朱小三子送來蔴布袋八只、內盡係軍火、一併分藏於艙內夾層板中、朱等去後、旋被破獲云云、捕頭據供、即判將梁押於拘留所內候再訊奪、

▲扯旗港獲三人　何捕頭以案關重大、既有綫索可尋、即命各探復搭舟往扯旗港口守候、未幾(約清晨三時)果有一碼頭船自外向該港口搖來、勢將搖入港內、當被各探喝令該船停駛、在船艙內搜獲空蔴夾二只、即將船上三人、連船載至捕房、經捕頭將三人逐一審問、一供名朱小三子、年三十一歲、鹽城人、業搖船、我在王姓之船上充當老大、約有一月、每月工資十五元、兩星期前下午四時、我船停在浦東海關扯旗港內關棧房碼頭、當時王叫我裝大批子彈四箱、見小工在棧房將彈扛下、裝畢、我即將船搖至虹口港外虹橋下停泊、第一天上午七時許、由王雇小車將子彈等一併運去、三天後、我船仍駛回扯旗港內、靠於該晚十一時許、王叫我在梁三(即梁才有)船上過駁軍火三箱、搖至蘇州河內新閘橋浜北洋松板碼頭傍靠、由王雇車將三箱軍火裝去、又隔兩三天、我在扯旗港內、王又叫我將船駛往蘇州河內四川路橋下、梁三船上駁運軍火兩箱、仍搖至新閘橋北岸、由王雇車裝去、至本月二十七日下午六時、王某囑我將船搖至虹口公和祥碼頭、所泊四鋼檣子之德國輪外擋傍靠、至二十八日(即前日)清晨三時、輪上卸下軍火八蔴袋、事畢、運至浦東扯旗港內、當日下午六時、將八袋軍火、過駁於梁三船上密藏、當晚十時、由梁三船上運來子彈一箱、載赴蘇州河內新閘橋北岸、交王雇車領去、回來在虹口東洋公司碼頭停泊、至二十九(即昨日)上午三時、王送來空蔴夾二只、叫我將船駛返扯旗港內、與梁三船同泊、不料甫經港口、即被拘來云云、捕頭又詰之尚有二人供、一名王小喜子、年三十一歲、鹽城人、一名蕭萬三、年三十六歲、鹽城人、同供在朱小三子船上爲夥、其餘與朱供略同、

▲王光裕續被拘　捕頭核察案情之下、以朱與梁口供尚有不符之處、而所供王某、究係何人、亟須獲案訊究、當將梁才有重行提案、訊其王某究住何處、則答不知、可一詢關棧人員便悉、經捕頭飭探將關棧小工頭吳林生傳案、據稱、王名光裕、家住山海關路和慶里五十五號等語、捕頭乃於天明後、仍飭原探按址前往將王獲解新閘捕房解送特區地方法院一度審訊之後、判交原探將王帶回水巡捕房、經捕頭訊據王供、名光裕、年三十四歲、安徽人、向在博物院路二十二號德商天來洋行充任掮客、是以不時到浦東陸家嘴海關棧房內提存貨物、故關內人員、及搖船者、均素相識、所獲手槍子彈等大批軍火、我從未知悉、亦與我絕無關係、恐另有王姓其人經手、誤認我爲經手、實被誤拘等語、捕頭以案關重大、未便擅專、當諭王坐於寫字間內、聽候發落、

▲捕房嚴重注意　自該案破獲後、先後拘獲之兩碼頭船、經捕頭諭飭一併扣留捕房、而所獲八麻袋槍彈、昨亦由捕頭派探護送江海關發落、惟何捕頭以該項大批子彈之來源、據朱小三子等供、係由德國輪上運來、既無護照、則不論其何處運來、均屬私販性質、而更在破獲該項八麻袋軍火之先、尚有關棧內由王某提出子彈十三箱、究屬用何種手續、向關內提取、雖詢之關棧人員、亦瞠目不知、而運出後、究已裝赴何處、何種需用、又屬未明、且爲數之鉅、殊堪驚人、故以上種種情形、捕頭均認爲有嚴查之必要、至先後捕獲之梁才有、朱小三子·王小喜子·蕭萬三·王光裕·等五名、昨均拘押捕房、候今日解送地方法院訊究、

雙刀牌臭藥水

防疫　維持公衆衛生　消毒

殺菌　保護身家性命　辟穢

上等國貨

各大商店均有出售

總發行上海江西路A字一號(三洋涇橋)信源行　電話一二五〇〇

雙龍茶店

新龍井祁紅茶上市　品質高尚　價格公平

本店備有錫瓶　竹瓶　磁瓶　漆箱　木箱及各種美術鐵聽　任由貴客選擇　載茶之用裝璜美麗　無與倫比　際茲午節　將以餽贈親朋　誠爲無上珍品也

◉總號　上海南京路西首　西新橋菜市街口

◉支號　界路北車站　北河南路小菜場

別孝氏　清涼菓子鹽

BISHOP'S NATURAL FRUIT SALINE

清血解毒　開胃健脾

別孝氏清涼菓子鹽純由菓汁製成　氣味芬香沖飲便利　誠家常旅行必備之飲料也

中國總經理　上海五洲大藥房

根治白濁無難處

或忽流忽止或時發時愈纏綿求治依然如故積年累月之白濁不休此非然最普遍而難治之淋菌假濁乎然白濁爲患源於淋菌徒持一二陳腐藥方求治效療法而徒經驗凡臨症施以對症新藥 [illegible]

能減盡其菌則流無所流發無所發難者亦不覺其爲難矣是則非有特巧作捕風捉影之談自誇奧妙者所能奏效也明甚鄙人本窮究多年之心者無論其爲新淋久濁或經百般施治無效者必詳細診察淋菌傳染之藥佐以完善利器撲滅病菌務使更無深藏滋長之地日久復發之後患起劑作用之弊輕者五日而愈重者旬日告痊百無一失故敢大負責完全不在多言功效貴在實驗謹佈區區爲我病家進一忠告焉

◉花柳白濁專家李惠儂博士謹啟　診所北四川路十二號　郵政總局對面

同春醫院

◉淞口外海盜猖狂　七沙船被擄

▲另外需索大批金飾　▲贖票價五萬一千元　▲開有贖票詳單一紙

日前吳淞口外佘山洪港面、被寧波大股海盜駢劫沙船七艘等情、已誌昨報、茲悉其中除高長茂、福長茂外、餘五艘經船主備欵先後贖回、詎料昨晨五時許、又有山東沙船丁德興、金增祥、金利盛、萊同盛、金福盛、徐復源、黃長興、等七艘、仍在佘山洪港面被該股海匪劫去、連同日前劫去未贖回之高長茂福長茂兩船、一幷迫令駛至寧波海門附近山脚下停泊、當時放回船夥十一人來滬報信、索價取贖、經該股匪頭目徐金龍、開有贖票詳單一紙、交船夥帶回、計開連船帶肉票二十四人、共索價五萬一千元、此外尚須金戒七十只、每只重四錢、金手鐲六付、每付重六兩、金鍊條六根、每根重二兩以上、各項限一星期內如數備齊、前往該處山寨中取贖、始得釋回云、

◉中央大旅社中　電影明星自殺

▲端節將屆難渡此關　▲旅社自殺性命危險

五馬路正豐街中央大旅社、前日中午、來一青年旅客、投寓六二五號房間、自在循環簿之登名鄭影飛、年二十歲、湖州籍、業影戲、當日關室後、即行外出、至深晚始歸、亦無異樣舉動、及至昨日下午七時、該房間中發生啊唷之聲甚厲、茶房等知有變故、即撬門入內、見鄭影飛氣息奄奄、身旁遺生鴉片紙包、至是已知其服毒、遂由八八號茶房投報老閘捕房、派探調查、亦無遺書等類、立送西藏路時疫醫院救治、聞毒勢甚深、恐性命亦將不保、後據記者向其友人調查、鄭影飛曾在某影戲公司爲電影明星、兼在法租界八仙橋恩派亞戲院爲職員、此次自殺、諒以端節已屆、因平日浪漫成性、債台高築、無法度此難關、故出此下策云、

◉瘋人怕警落浦

▲神經病者戲鬧浣衣婦　▲勤務崗警查傳周毛毛

浦東老白渡南鄉民周毛毛之子周富根、年十六歲、係患神經病之瘋人、常在外胡鬧、家長不能禁阻之、前日下午三時、一人行至同春福洋棧碼頭、見水橋上有婦女浣衣、富根前往與洗衣之婦女胡鬧纏繞、爲巡警瞥見、向之驅逐、不料周富根畏警如虎、一見警來、即往浦中之船上跳去、回頭又見巡警未走、欲思再逃、以致失足、墮入浦中、即加撈救、直至昨晨、始獲、早已溺斃、當由三區一分所查傳其父周毛毛到所訊核外、並令地保楊寶寶投地方法院報驗、由檢察官等渡浦、驗明委係溺斃、諭候查明核辦、

◉病婦半途絕命

▲流氓郎青始亂終棄　▲友人阿福抱生送死

川沙老嫗曹張氏、住在小南門外蔡陽弄卅三號、生一女、今年廿二歲、於十七歲時、嫁與本地人甘生茹爲妻、是爲甘曹氏、夫妻兩人、本住在桑園街、詎甘於三年前、忽然離家遠適、置妻於不顧、甘曹氏無已、寄住陸家浜夫妹處、又遭乃嫁之憎厭、不能安居、只得歸寧、惟乃母曹張氏係買小菜爲生之貧人、不能扶養其女、乃爲揀茶葉女工、俾得自活、本年有流氓名郎青者、見該氏青年、遂加誘惑、該氏因本夫薄倖、遠去自己衣食全無、今遭郎青之惑、乃成苟且之局、至本年四月廿日、郎青即帶該氏出走、匿居法租界前新街樹與小客棧內、初則如魚得水、樂乃無藝、但郎一無業游民、何能供此開支、乃致衣食不周、該氏困憊不堪、遂致染病、又無錢療病、以致延成骨瘦如柴、至昨晨氣息僅屬、郎青深恐累及官事、乃與其同黨方阿福阿岳等商議、遂雇周鴻國之黃包車、由方阿福抱該氏坐在車上、郎等遂在後尾隨、送還曹張氏家、希冀脫卸責任、距行至小南門相近、該氏身體俯在踏板上、黃包車夫頓覺分量加重、視之已死、郎等即命車至蔡陽弄就是、維時郎等乘機走脫、僅由方阿福抱一死人坐車、至蔡陽弄、曹張氏一見其女已死、豈肯收受、並追問方阿福何來、方大駭、告以前情、曹張氏遂命連車重返舊地、找尋郎青等、直至福佑門前、未曾追到、已爲崗警所見、遂一併拘入二區二分所、案關人命、立將兩造及死屍、併解地方法院訊驗、得委係癆瘵病死、諭令家屬收殮、官乃傳諭地保報堂收殮、

◉舞女失身記

▲嚴祥官被控略誘　▲要求撫養三萬元　▲經親友出而調解　▲嚴給二千元了事

北四川路月宮跳舞場粵籍住居愛而近路嚴祥里之嚴祥官、係甬籍富商嚴康茂之子、頗其旗日寄春軒、近被舞女葉三妹、與其姊張葉氏、延律師向特區地方法院以刑事控訴略誘、此案發生原因、據原狀所述、則係嚴祥官時往月宮跳舞、得識三妹、該舞女芳齡正當二九、容貌艷麗、祥官悅之、本年一月四日、三妹爲所誘惑、隨祥官同乘寧興輪船前往寧波、舟中復用甘言、誆抵甬後決

▲娶三妹爲妻　迨至故里、祥官藏以別室、遂被姦污、歷時三月、不能越雷池一步、殆已完全失却自由、直至四月某日、始得間隙、由甬隻身逃回上海、訴諸乃姊、原擬自盡、經其姊一再婉勸、忍辱偷生、嗣偵悉祥官早已有婦、而

▲竟設計誘姦　幼女、欺凌太甚、故特控告請依刑律二四四條及二五七條治罪、並附帶私訴、要求給付

▲撫養三萬元　以維持終身生活云云、被告嚴祥官、亦延袁漢雲律師具狀辯訴、原定昨日午後由法院開庭、惟嗣經雙方親友出而調停、由嚴給與該

▲舞女兩千元　了事、原告律師、遂狀請撤回告訴、業由孫推事諭知不予受理矣、

◉午夜清晨間　禁止汽車撳喇叭

字林報云、關於取締妄撳汽車喇叭、減少鬧市喧聲一節、頃據可靠消息、法租界捕房願與公共租界合作、已暫行決定、採用公共租界捕房所擬辦法、並將仿照巴黎警章、在午夜至侵晨五時之間、嚴禁汽車鳴撳喇叭云、

◉公共租界　不貼印花之商鋪被控

▲各罰二十元

公共租界商鋪、應於賬簿發票等據上、貼用印花、業經租界法院及印花稅局迭次布告遵照在案、但各店舖對於賬簿、雖已多數購貼、而於各種發票、則視爲無足重輕之憑據、故不購貼印花者、頗屬不少、印花稅局以商號陽奉陰違、殊屬有礙稅收、因派員出外檢查、倘有不遵功令者、即予依法究辦、茲經檢查得福建路安蘇棉織廠·湖北路中南襪廠·廣東路南洋襪廠·湖北路芝康洋貨號·新開長沙路陸隆生五金店·河南路裕昌當舖·及晉康當舖等七家、均漏貼印花、知照各該管捕房、查明屬實、遂由捕房向特區地方法院提起公訴、昨晨、由法院出票傳審、該被告徐晉康當舖抗傳不到、容再傳究外、餘皆各由經理人或代表到庭應訴、經羅人驥推事逐一訊問之下、姑念初犯、從寬各科以罰金二十元、被告等即各繳納罰欵開釋、按租界商號、不貼中國政府之印花稅票、而經工部局協助印花稅局提起公訴者、實以此番爲嚆矢、蓋外人亦知印花確係良稅、中國商人、不能依租界爲護符、違抗本國政府之徵稅法令、故應請求法院予以制裁、俾免效尤、足見外人之能尊重我國法令也、

◉李立大聲呼盜　被盜槍擊身死

昨日上午八時半、滬西新閘路一千二百零七號住戶李立家、來有四盜、三盜執有手槍、其時李家娘姨、正在起身、聞後門有人敲擊、遂開門出視、三盜即混身入內、時在下廂房之李立、斯時聞有人嘈雜、出觀究竟、見係盜人、立問何事、盜等出槍相向、李亦不懼、狂呼強盜、匪等見事不妙、開放一槍、正中李之左腰、又發一槍、彈入腹部、李忍痛尚欲登樓、至扶梯中、身痛難熬、遂亦跌下斃命、盜等見遭巨禍、即從後門逃逸、李家雖無損失、然竟以身殉、後由家屬投報該管捕房、調查請緝、將屍車送斐倫路驗屍所、定明日檢驗、探得李立、曾任南匯縣長書記、此次遭匪槍殺、亦屬意外事也、

◉六十萬大騙案昨未宣判

▲尚須重開辯論

前充閘北四區警署巡長之天津人楊樹林以重利爲餌、吸收貪夫現欵、轉貸與人、盤剝重利、三五年間、騙得六十餘萬、事被各債權發覺秘密、控由特區地方法院、將楊及其雇員何其清提案研訊終結、諭何交保、楊羈押聽候宣判各情、迭誌本報、昨晨、原爲此案宣告判決之期、男女聽者、仍甚衆多、惟何其清前以一千元舖保出外、則未到案、旋由孫原推事升座、命提楊樹林至庭、當即宣稱、本案內容、尚須加以研究、今日不及宣判、實猶有重開辯論之必要、遂諭知兩造、定期六月十一日午後重開辯論、而楊樹林仍由捕解回捕房羈押、

◉胡關熊綁案　兩匪處無期徒刑

住居白克路二百五十八號、現充匯中西飯店頭目之胡朝生、前因其九歲男孩關熊被匪綁去、勒索四千元、無力取贖、特報由捕房派探往某客棧救出胡孩、交胡領去、並將所獲綁匪、解經特區地方法院研訊終結、昨晨、由孫推事開庭、宣判陳康生·錢抱青·兩匪、各處無期徒刑、施毛囝處徒刑一年、朱國樑無罪、

◉越界檢查車輛糾紛

▲交大教授被毆傷　▲西捕頭道歉了事

滬西海格路、係遜清光緒二十四年、外人越界所築、該處徐家匯鎮市公安局六區二分所所長徐焱、因鑒於喪失國權、時被外人越俎代謀、而對於一切行使職權、諸多窒礙、遂與當局向外人一再交涉、並在該路南端、設置第三第十五二個崗位、迄今年餘、並無發生事件、詎前日(二十七)下午二時許、有法租界四九七號九六號兩華捕、在虹橋路南首海格路天主堂花園門前、檢查往來車輛執照、距該處小車夫不服、雙方發生衝突、遂將小車夫某甲拳足交加、圍住攢毆、當時有交通大學教授海門人蔣汝舟經過該處、向前解勸、並聲明此路地係屬華界、毋得越界檢查、該兩華捕聞言、大施咆哮、並云予等奉命檢查、汝何人豈能阻止、遂舍小車夫而與蔣爲難、一言不合、致被毆傷頭面腰際等處、正擬帶往捕房時、圍觀者愈聚愈衆、咸抱不平、人多聲雜、羣欲與該捕爲難、捕見勢不佳、鳴警請援、該處第三崗警謝永年聞警到來、始知該捕在交界地點檢查車照、毆辱民衆、實屬不合、擬將兩華捕連同蔣汝舟帶回所中時、即被向租界逸去、遂抄錄該捕號碼、報告徐所長核辦、豈料該華捕逃去後、又在貝當路華租交界處、將小車夫梁小桃拘往法租界警亭兇毆、徐所長聞悉後、立派巡官徐濤、赴善鐘路捕房交涉、經西捕頭馬爾甘(譯音)將肇事之兩華捕拘押外、立將小車夫梁小桃開釋、並保證以後決不再有同樣之事發生、蔣君一切損失及醫藥等費、均歸捕房負擔、並當面表示歉意、徐巡官即將經過情形、回報徐所長、轉呈袁局長請示核奪、受傷之蔣汝舟、自投西藏路旭升醫院醫治、幸傷無大碍、包紮後即出院、聞此事不致擴大、當有良好解決、

◉閻樹山屍身昨已撈獲

▲善堂棺殮候領

教導第四團通信排通信兵閻樹山(前報誤作關樹山)、因不慣行軍之苦、於二十七日上午九時、至蘊藻浜大橋投河自殺等情、曾誌本報、出事後、即經通信排報告警局、轉報吳淞救生局、派巡船設法撈救、直至昨日上午十時許、該兵士之屍身、始經巡船在蘊藻浜口撈獲、在屍身軍服上檢得第三十四號符號一方、證明確係閻之屍身、當即將屍身帶回救生局碼頭、報局填明屍格攝影、送堂棺殮、留待屍屬具領、

◉卡車撞進辦事室

▲撞斷張仲三膝骨

北泥城橋西藏路錦泰榮熟煤號監理張仲三、甬人、年五十九歲、昨日下午六時半左右、在辦事室的與人談話、忽有停在車間內之五六四八號卡車、直衝而出、將長窗撞倒、張不及避讓、膝骨撞斷受傷甚重、其後自投寶隆醫院醫治、聞係卡車車夫不慎誤開引擎、因向衝出云、

◉汽缸爆裂女工受傷

昨晨十時一刻左右、楊樹浦路東首義和

八少奶的曖昧

通俗叢書之一

莊江秋著　實價三角半

本書是一部描寫兩性間畸形性心理的大膽作品。作者用生動的文筆，把男女□□的心理，和因之而發生的畸形狀態中表現一點□□，他是具有一種性□，可以在讀此書時，又會感到□□的技巧，炫爛着肉的色彩，是同時又會□□的秘趣！

望平街六號真美善書店出版

確具把握速愈白濁之青春醫院

白濁病易染而難治有知且時發時愈者或初起因誤醫致成老濁者此皆醫治未得其法也 [illegible] 花柳專家陳兆華博士謹啟 [illegible] 診所四川路一榮八二號(青年會斜對面)門診一元

上海八大名家合作扇面

廉潤

▲鳳皇山人　▲趙紹安先生　▲譚小雲先生　▲韓佩芬女士

▲馮趣園先生　▲莊景周先生　▲湖海老人　▲陶汝榮女士

▲書畫扇一面四人合作　六元

▲書扇一面四人合作並長草篆隸真行題詩句　六元

▲書畫合求者祗共收八元郵票通用扇可代辦

▲通信收件處上海西門內蓬萊路普育里華商書局

(剪報爲憑)

郵政儲金滙業局

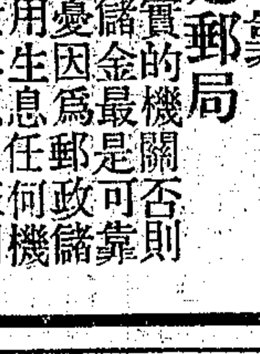

郵政老人說：儲金第一要可靠　可靠第一是郵局

儲金第一要覓可靠殷實的機關否則就不能放心唯有郵局儲金最是可靠立戶儲金儘可高枕無憂因爲郵政儲金全由郵政負責應用生息任何機關不得移用且郵政儲金本息不在國家科收捐稅之例所以異常穩固敢請及早加入

總局上海福州路五號

灌田利器

大隆牌煤油發動機

可用蘇拉油或薄柴油　其效力與火油相等

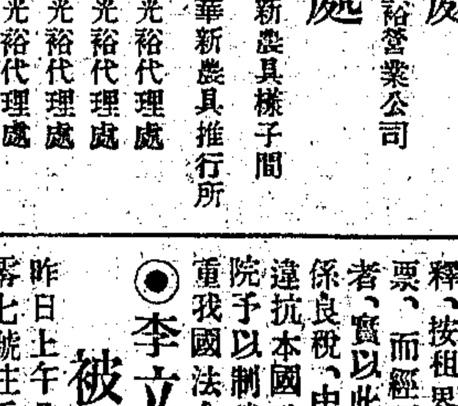

構造精巧　燃油節省　管理簡便　定價低廉

常備現貨　義務傳授　供客選用　不另取費

總批發處　上海江西路二號　光裕營業公司

代理處

上海平京路口　中國新農具梯子間

上海法租界辣斐德路四四二號　中華新農具推行所

嘉興北門外鍋家橋　光裕代理處

嘉善西門外安橋　光裕代理處

無錫通惠路惠農橋　光裕代理處

周浦東八灶　光裕代理處

高郵北門新橋　利農社

哀告

不孝世模等罪孽深重不自殞滅禍延顯妣劉太夫人慟於中華民國十九年四月十八日未時壽終滬寓內寢距生於遜清光緒五年己卯四月初九日酉時享壽五十二歲不孝等隨侍在側親視含殮遵禮成服謹擇於本年六月十三日扶櫬至蘇州半畝橋西南壽藏之側即窆於本年六月十五日安葬不孝等痛苦之餘不及一一遍訃哀此奉聞伏乞矜鑒

六月十二日家祭　三日成主　五日啟靈安葬

喪居上海愛文義路遷善里九十六號本宅

先嚴法諱上慧下雪樓府君自民國二年歸隱於常州天寧寺受冶開老人戒名先嚴住持蘇州木瀆鎮法雲寺十八年退居不孝世模等於赴蘇省視 [illegible] 庚申六月初五日申時享壽七十有一歲 [illegible] 謹擇於六月十三日扶櫬至蘇州半畝橋西南壽藏之側 [illegible] 伏乞矜鑒

鼎惠懇辭

孤哀子程世模泣血稽顙

孫緒堯西周　泣稽首

寧奉化安庶撫能

族繁不備載

面授 函授 家庭工藝

本會工藝系開辦最早成績最著專門教授肥皂化妝乾電實汽水等數十種實用工藝均能以小本獲厚利面授則當面傳授函授則發講義原料保能照法製成比市售品尤美良好之貨品凡在本會學習因而設立大小工廠或在家製售及投社授人者甚夥近更自製出品以供社會需求章附郵四分即寄○上海老靶子路弋陽里中華藝學研究會啟

註冊商標

華生牌

國貨電風扇

本外埠各電料行均有出售

十二寸擺頭扇每小時電費銀伍厘

五拾六寸四翼吊扇每小時電費銀一分六厘

十六寸擺頭扇每小時電費銀八厘

上海華生電器製造廠

事務所南京路集賢里　電話一一九三九六

嬌嫩之牙齒

嬌嫩之牙齒不宜用粗劣之牙膏因其能傷牙磁也牙磁傷則齒蠹內侵牙患即隨之生矣惟有沃度兒牙膏質最精細絲毫不傷齒牙故吾人宜專用沃度兒牙膏

沃度兒牙膏能使齒牙潔白光亮滿口芬芳馥郁呼吸爽適通利

世界馳名第一大廠沃度兒牙水牙膏廠可爲沃度兒材料優美之保證

善治 花柳病

鄙人留日畢業醫大歷任大學醫院醫員江蘇省立醫院醫長行道廿年再三東渡京都帝大研究四年得有最高學位及治淋良劑實驗多年注入後當日止痛止濁凡新老白濁於最短時間全治患者有口皆碑也老靶子路中和醫院日本醫學博士廖燦章

多咳傷肺 速服

唐拾義久咳丸

上海廣西路角 父子大葯廠發行　（每瓶一元 各埠經售）

請注意 腸胃病的福音……

大陸健腸丸

大陸健腸丸爲嵩治胃腸衰弱及紅白痢疾之特效劑若認爲潤腸劑實屬大誤本藥房發明是藥曾經歷試千人皆有藥到病除之功除紅白新久痢疾可以立服立愈外其他關於腸胃各症如肚痛食積腸紅泄瀉霍亂吐瀉等皆有奇驗

招請各地經理 章程函索即寄

上海五馬路棋盤街 大陸藥房總發行

神效 咳嗽靈丹

馳名港粵及南洋羣島

統治初起咳或久咳日咳 夜咳逢咳必止一服見效

每罇大洋五角

上海北四川路滿雲里口 粵東利濟軒支店啓

特乙 3733

蛋廠之冷氣間汽缸管子、忽然爆裂、當時有工人在內工作、一時不及避讓、女工五人、均受創、其後車送仁濟醫院醫治、

◉海洋社 日人打撈康泰沉輪

中國商輪康泰號、去年因裝載製造自來火木料來滬、駛抵吳淞三夾水口、船貨悉遭沉沒、迄今尚未撈起、江海關巡江使、因該輪沉沒之處、在於長江口南浦濱、乃輪泊航行要道、爲撤除海道障礙物起見、亟宜將該沉輪打撈、或開放水砲、以期湮沒無存、則輪泊往來、得無危險、業有專事海底工作之海洋社日人彌亞達、帶同熟諳泅水方法之中日工人數十人、於昨日來淞、擬設法打撈該輪、已在砲臺灣海關扯旗間外面浚浦局所壤之灘地上搭蓋草棚數間、爲工程辦事處、並堆置各項材料、以及撈船應用之各種機器繩索搖車等具頗多、日來該社正在佈置、一俟籌備就緒、即將開始打撈云、

◉大木壓斃一工人

昨日下午一時餘、公平路南洋烟公司對過、正在拆造舊房子、有泥水匠崇明人徐渠在下層工作、距上面三樓有一巨木忽然跌下、適擲傷徐之腰部、不支而踣、經作場管理員喚到二三六九號崗捕、車送同仁醫院施治、聞性命堪虞、

◉染毒瘡之女子投浦

▲生機斷絕無法圖盡

前晚八時許、南市二區總署高昌廟分駐所、在浦邊救獲一投浦女子、滿面瘡痕、形似梅毒、當即帶所、經牛巡官詰問一過、據供名龔心寶、年二十四歲、南匯人、家境貧寒、幼失怙恃、倚兄生活、不幸身染毒瘡、爲兄逐出、因思生機斷絕、無法圖存、故投浦自盡、以免日後痛苦云云、牛巡官據供、隨於昨日移送二區總署、王區長亦旋即申送總局發堂留養、

◉阿伯管束弟媳婦

▲李五州代弟行夫權

▲李金氏奔家訴親父

滬東殷行鄉農民金永法之女李金氏、今年二十二歲、嫁與同鄉李五生爲室、平日感情尚洽、惟五生之兄五州、則暴戾粗鄙、無論何人、一經觸其怒、則呌罵毆打、無所不用其極、李金氏亦常被奚落、故與之結仇甚深、日前該氏歸寗、而李五生有夫權者、尚聽妻自由、乃李五州竟限弟媳只能住二宵即歸、不可多留、該氏歸寗後、經寄母家之屈留、多住一宵、迨歸、李五州竟將弟媳痛加毆打、鎖之房中、俟五生歸家、復令其弟將妻毆打、並限定禁閉四日、故該氏竟不能自由矣、氏因此氣憤填胸、將銀角吞服兩枚自殺、至第五日恢復李金氏自由後、令其到田中工作、該氏遂逃到母家、告知其父金永法、大駭、急送女至醫院救治、幸無性命之憂、得即告愈、但金以李五州李五生凌虐乃女、遂投控七區警署、將李等兄弟兩人、一併拘獲、昨解地方法院訊究、

◉酗酒喪生

爲小工江北人之王金彪、年四十四歲、家住楊樹浦龍江路平房內、于前晚王隻身出外、沽酒酩酊而歸、至翌晨九時尚未起身、經其妻呼之不應、上前撫之、已氣絕身死、亟投報該管捕房、飭兩華捕到來、車屍送入同仁醫院、轉驗屍所候驗、

◉人盡可妍之周陳氏

蘇州婦人周陳氏、年三十六歲、貌尚娟秀、惟性極風騷、自幼許字與本鄉、周姓子寶泉爲室、過門童養、及至男女長成後、即行結婚、夫婦間感情初尚不惡、未幾、曾舉一男、不久即夭折、周本鄉農一流、賴耕耘爲活、乃陳氏則性成懶惰、置家中諸事於不問、雖經周迭加勸導、仍無效果、因之雙方情感日非、且復變端之聲、時有所聞、氏亦不耐、遂於十七年四月十七日潛逃至滬、詎滬地生活程度極爲高貴、彼孤單之婦、更乏生產能力、生計日趨窘鄉、流落無依、遂與本地人唐金泉姘識後、甫及一載、輒生意見、故又於十八年四月二十九日、再度私逃、旋遇友人介紹、與住在浦東楊家渡地方第三十七號門牌內之揚州人周德林、（年三十四歲）實行同居、當時周出給禮洋四十餘元、豈料六閱月之後、氏嫌周爲織帶工人、按月所入甚微、以此情況、若與偕老、亦非良策、故決計作第三次私逃、當即捲取衣物等類、乘隙逃遁、既而又與賣水菓之陳金生私識、同居於小南門內王家衖第十九號門牌屋內、雙宿雙飛、儼如夫婦、惟周德林於該氏出走後、不啻人財兩失、懊喪萬狀、因即四出招尋、杳無消息、直至昨日下午兩時許、周行經小南門附近、適與氏邂逅相遇、立即上前扭住、並欲迫之返家、氏抵死不從、復口出汚言、任意詬駡、竟觸周怒、以致大起衝突、圍而觀者如堵、當時適有與氏同居一屋之浦東人王鴻泉者瞥見、後疑周故意沿途調笑、遂以鄰居之誼、上前干涉、不分皂白、助氏加暴、正在紛擾間、爲該處第十八崗守望警喬茂敬聞悉趕來、將三人帶回該管一區三分所、由金所長預審之下、以其太屬無恥、飭着備文將男女一併移送上海地方法院訊究

◉婦人控請與夫同居

婦人汪朱氏、近延鄂森律師、向地方法院具詞、要求與伊夫汪錦甫同居、其詞略以昔於民國五年冬間過門同居、嗣悉被告家中、尚有髮妻、原告以木已成舟、惟有自怨自艾、自過門之後、生有子女三口、長子十一歲、次女九歲、三女八歲、邇來被告不顧贍養、爲特具狀請求判令同居云云、被告汪錦甫、亦延吳之屏律師辯狀答辯外、又提起反訴、要求脫離關係、昨日下午二時、由童鑾展推事開庭審訊、原告汪朱氏供、年三十二歲、蘇州人、住閘北、要求與被告同居、民國五年十二月間、由媒人顧建山爲之作伐、許字與被告爲室、當時因翁患病甚重、央懇原告過門沖喜、詎原告甫抵被告家中、即爲之草草成婚、直至翌年清明節歸家掃墓、始悉尚有髮妻、今年正月二十四、我至胞姊家中、不料被告竄之不睬、昔年文定時、僅二百元之茶禮、此次因鄰家之女走失、牽涉原告、幸蒙訊明被誣開釋、現在不願脫離、要求同居云云、被告汪錦甫供、年四十四歲、本地人、原告確爲我之妾、我髮妻張氏、係十八歲時娶得、迄今已二十餘年了、原告因有不規則行爲、不能同居、要求准予脫離等語、又據證人朱氏供稱、原告是我胞妹、因自幼喪父、所以由我撫育成人、昔年因我妹之翁患病、由媒人前來通知、邀我妹前去冲喜、當時係用馬車接去的、不謂接去後、即被成親云云、訊至此、由兩造律師互相陳述一過、問官遂諭辯論終結、定於三十一日下午二時宣判、

◉借錢不還之兇劇

向在英租界漢口路第廿二號門牌某店爲出店之吉慶、與向爲音樂師之金虎生素識、是以金時常向王商借欵項、已經數次、惟借後向不歸還、不料前日金又向王吉慶啓口商借、因此王憤極、身藏切菜刀一柄、將金誘騙、同至徐家匯取欵爲由、行經法租界格洛路僻靜之處、王即突出菜刀、向金之頭肩等處、猛砍十餘刀、致金血流滿地、昏暈倒地、適有巡捕到來、將王拘獲、連同兇器、一併帶入捕房、一面將金車送醫院醫治、昨日、捕房先將王解送法公堂請訊、捕頭上堂察稱、原告傷勢甚重、尚在醫院療治、故不到案、今將兇刀呈察、詰之王吉慶供、實因原告屢向民人借錢不還、因此懷恨行兇不諱、中西官諭王還押、候原告傷痊再訊、

◉俄國老人控行竊案證據不足

俄國老人愛釆利亞寧夫、今年八十九歲、精神矍鑠、於前日扭同綠俄人秦德夫脫、至法捕房聲稱、余在外灘搭乘電車、至霞飛路附近、不料身畔所掛值四百餘元之金表一只、金練一條、忽然不翼而飛、惟當時余之身旁、祇有被告一人、並見被告將一手巾包交與另一俄人下車而去、因此疑見金表實係被告偷竊無疑云云、訊之被告、則言詞支吾、捕頭飭令收押、於昨日解送法公堂請訊、先據原告投訴被竊情形、被告延逖百克律師代表辯稱、被告向有正當職業、是日雖與原告同乘電車、實無行竊之事、原告所控、毫無證據、應請將案撤銷云云、中西官核詞會判、訊得原告所控、證據不足、將案註銷、被告開釋、

◉乞丐毆斃乞丐

▲新垃圾橋畔之怪事

▲兩幼丐行兇喪命坐監牢

▲蕭二寶食量太多遭妬忌

北西藏路新垃圾橋、有一般乞丐、都同拉車過橋、沿途求乞、每日所入、尚稱不惡、惟若輩定有條例、入晚、在弄內攤派、以資平均、距有甬人蕭二寶者、年二十四歲、流倒申江、歷有年所、邇來加入該團、爲日無幾、因食糧宏于常人、不守紀律、致遭同伴所惡、于昨晚十時餘、被兩小乞丐倪以老拳、擊破頭顱、當場畢命、嗣經匯司捕房二五三三號街捕到來、拘獲兇手二人、帶入捕房、于今晨申解法院訊究、屍身車送同仁醫院轉入驗屍所候驗

◉縣公安局開除偵探

上海縣公安局長沈葆華、以本局偵探張全舟、徐玉麟、任祥雲、蔣巧生四名、辦案不力、在外滋事、業予一律開除、並將其執照調回、

◉商整會徵集新會員

本市商會整理委員會、奉命整理以來、已將各商業團體整理指導完妥、照章應即改組爲正式商會、業已呈准、黨政主管機關、除舊日三商會原有會員外、徵集各業代表會員、及公司商行商號代表新會員、以便改組成立、改選職員、昨已廣發通知大規模徵集矣、

◉五月警餉昨日發放

上海特別市公安局所屬官警、五月份新餉、本定今日發給、因今日係五卅慘案紀念日、防務重要、特提早由張市長令飭財政局照撥、昨日上午、由袁局長通傳各區所隊長、至局領取、至午後派員分赴各區所隊監視、點名發給云、

◉重申貨物收據抵欵辦法

滬杭甬路車務處、昨特致函轉運公會、轉知各公司文云、逕啟者、奉兩路處長諭、查民國十四年五月、爲便利客商向銀行押欵起見、曾訂有兩路貨物收據押借欵辦法、係客商以貨物收據、向銀行抵押欵項、倘貨物於報裝時、即向銀行抵押者、須由奔貨人於收據上註明、（此貨已押與銀行）同時由站長亦加註明及簽字、并由執有該收據之銀行、向到達站長聲明、請求過戶、同時收貨亦須同樣註明簽字蓋戳、以符手續而免貽誤、乃查得近來常有圖省手續、不遵規定辦法、逕向銀行抵押、在押戶既未在貨物收據上註明、而銀行亦不遵章向站長聲明過戶、一俟押戶清償欠欵、即逕將原單交出提貨、因而無從查考設或發生任何糾葛、殊費周章、長此以往、實屬不合、爲特函達貴會、并希轉知各公司、嗣後務須按照定章辦理、否則發生任何糾葛與錯誤等情、應統由該承運公司負責也、相煩查照、并希見復云云、

◉免繳存棧租費之通函

滬杭甬路轉運公會、昨致函路局車務處請予免繳存棧租費一案、頃據各轉運公司函報、因麥根路日暉港兩站、因存貨棧貨物、已逾免費期限、須繳棧租、惟該兩站出口貨物、往往因缺乏之車輛、不能照到隨裝、以致存棧日久、此種困難、請即轉致路局、准予免繳該項逾期棧租費各等情、到會、即經審核、事屬實情、爲特備函、請予免繳云云、經該路車務處核覆後、准予照辦、並函復以查明該站貨物、如確因車輛缺乏、以致逾期者、應准通融免繳、惟各轉運應函由該站長、轉陳本處、以憑核奪、特此函復云云、

◉安迪生廠罷工昨訊

安迪生電燈廠工方消息、工友因不堪廠方壓迫、罷工業已三日、各界逐日至罷工委員會慰問者甚衆、黨政各機關、前往廠方調查時、廠方托言廠內無人、拒不接見、但廠中存貨甚多、概由該廠運貨車、連同器具文件、裝至租界事務所、一面將貨銷售、一面僱用新人、照常辦公、預備長期間之停廠、欲使各工友受經濟之壓迫而不安生活、因不安生活而各自散去、於是廠方得爲所欲爲矣、

◉海州附近發見新港口

▲地名埒子口

我國向無自測之海圖、故只使用英日兩國出版之海圖、但此種海圖、對於我國沿岸測量、多不準確、而尤以余山以北青島以南沿岸一段、最爲簡陋、故航海者殊以爲苦、茲據中國商船駕駛員總會消息、該會近得會員施君棣培報告云、某船華興號、最近曾於大浦港及陳家港之間、發見一停泊地、可以裝卸貨物、地名埒子口、位置約當北緯三十四度二十一分、東經一百十九度四十三分、該口港底係沙泥質、據現在所知、並無礁石、四周平坦如盆、滿潮時面積闊約六七百呎、深二十二四呎、半潮時闊約二百呎、深十六七呎、枯潮時闊六七十呎、深十呎左右、口外有攔門沙一道、沙質堅硬、長約一英里半、適當門中、劃水爲二、且多曲折、故本地人稱之爲『將福沙』、沙灘水較口內淺五六呎、航行至感不便、亟須測量加以標誌、方可通行便利、該口往昔產鹽甚多、『年可二百萬担左右』、向藉帆船運往口外裝輪、惟夏間多雨、秋冬多風、一年平均僅四五個月可供運輸、交通不便、致產額銳減、今後倘能將此口稍事整理、利用輪船載運、則鹽產必能激增、於當地民生自大有裨益也、

上海新註册 農商部給獎

肝胃氣痛丸

立止痛 一瓶 斷根

此丸藥性溫和男婦咸宜專治九種心肝胃氣痛新老各症雖多年老病一肚痛痞塊反胃噯酸脇腹痛等症無不立刻見效馬上止痛一百試百驗每瓶一元二角（六瓶六元）雙料二元外埠函購請寄總所寄費加一●泉池（汕頭）南華藥室（濟南）緯五路口神州藥房（廈門）中法藥房（暹京）羅華力路龍標藥房●上海海寧路錫金公所東面渭安坊

止帶仙丹

白帶

當日見效 二盒斷根

婦女無論赤白帶下久必腰酸腿軟百病叢生子宮虛冷受孕難望此丹普固元神而補氣血袪寒熱除顏老●幼咸宜二盒保愈永不復發健體止帶靈若仙丹假冒甚多請留意●每盒一元雙料二元函購寄費加一（經理處）汕頭永平路南華藥室（南京）武定橋油坊巷（漢口）歆生路仁壽里（揚州）教場街大中（武昌）劉有餘堂 上海海寧路錫金公所東衖弄內●同仁醫藥所電話北三四七八

總會消息

◉永興路昨晨火警

閘北永興路祥泰烟紙店、係寗波人葉克俞所設、昨晨五時五十五分許、不知何故、突然失火、立時由閘北一二三段救火會趕往灌救、然火勢甚熾、經火員奮勇施救、至七時半、始完全撲滅、計焚燬房屋三間、至失慎原因、與比鄰老虎灶互相推諉、嗣經崗警到來、將火首一併拘八五區公安局、容查明核辦、

◉飛花同業公會成立

本市飛花同業公會、係南民協會飛花棉業分會所改組、自本月十九號、開會選出執行委員九人後、於昨日開成立大會、暨執行委員宣誓就職典禮、由謝仲樂主席、報告開會宗旨、及籌備經過情形、市黨部、社會局、黨整會代表、相繼致詞、旋執行委員顧文朝、羅鶴笙、羅連璣、謝仲樂、胡桂笙、李厚椿、施申甫、顧永福、傅忠泰、宣誓就職、末由主席答詞、茶點攝影散會、

◉水果地貨同業公會成立

上海特別市水果地貨行同業公會、昨日下午三時、在大東門毛家弄水果公所開成立大會、到有會員如大盛、阜成、義源德、永大、協茂、永豐、源康、協康、邵來沅、和盛、寶成、潘源盛、恒豐、張恒大、隆茂、震豐、源茂、義泰、乾大、永興等五十一家代表、市黨部派林美術爲代表、社會局派盛俊才爲代表、商整會派陸文韶爲代表、其他來賓陳文照律師等一百數十人、開會後、主席報告開會宗旨及籌備經過情形、次討論會章會則案、全章共有二十九條、逐條宣讀通過、惟第四條之繳納會費保證金、計分㈠會費、甲、一百元、乙、七十五元、丙、五十元、丁、三十元、㈡保證、甲、三百元、乙、二百元、丙、一百元、丁、五十元、嗣因無標準、即開始討論、經衆發表意見、議決凡同業資本在萬元以內、繳入會費三十元、一萬以外爲五十元、一萬五千元以上爲七十五元、二萬以外爲一百元、當場表決、一致通過、保證金問題與上項辦法同等辦理、通過章則後、即發票選舉、開匭揭曉、得票最多數之徐雲卿、蔡潤身、徐賢昌等十五人、當選爲執行委員、即席宣誓就職、攝影散會、

◉吳文華驗收南滙自流井

南滙縣政府、前以本縣城廂一帶、水料缺乏、民衆頗感不便、呈准江蘇建設廳、訓令建設局、起建開深五百英尺之自流井一座、業已竣工、嗣奉建設廳令飭上海縣建設局長吳文華、前往驗收、現吳局長、訂於六月一日、蒞南驗收云、

◉理教會執委會紀

上海理教聯合會、昨開執行委員會、張一塵主席、開會行禮如儀、報告畢、討論事項、㈠奉社會局訓令轉奉市政府訓令、准遞羅中華商會函遞政府、對於募捐懸爲厲禁案、議決函知各公所、㈡東台縣理教聯合會報告籌備經過、已奉縣黨部轉奉省黨部、暨中央訓練部三三八七號批令、理教係改良風俗習慣、准予成立聯合會、惟縣黨部尚有隔膜、請援助案、議決函該縣黨部解釋、㈢東台縣公安局一分所王巡官報告、該縣理教會籌備會爭執案、議決函復、㈣河南固始縣理教聯合會報告、已呈准黨政機關立案、由議決函復道賀、㈤吉林延吉縣恩德堂公所報告改組情形案、議決函復、㈥黑龍江中美堂公所、報告春季大會戒絕烟酒者七十五人案、議決函復、㈦天津中日中學校、函索外數傷藥案、議決郵送、㈧理教模範公所報告於六月八日成立案、議決通知各公所參禮、㈨五卅慘案紀念會、應推代表參加案、議決推濮釗、馮玉伝、石星榮、張麟堂、蔡案從略、

感謝程少卿眼科

眞八寶眼藥

眼藥

瞽目重明

余患目疾多年白星翳障目赤不睡痛視物不見遍求各處眼科皆不見效余思年將四旬尚欲作事業豈可醫目乎蒙友介紹上海三馬路大東首輝臺對門和會賓樓德葉館製藥公司內永明眼藥房代眼科程少卿先生秘製眞八寶眼藥明目退翳丸各購一盒計洋二元點服之下星翳退清二目明亮又靄查君患青盲散光五年視物不見賺得明目還光丸一料計六盒計洋五元服之兩目復明慈德無涯爲特登報誌謝南京城內項伯溪謝

忍 1271

愈我年久小腸氣

疝氣

七天全愈

余患小腸疝氣已及十年發時陰囊脹大偏墜脹痛難忍初起上床縮小下地即脹延醫服藥突離收效見報載○上海南浙江路三馬路口匯中照相館隔壁德法藥房法麟氏醫生秘製小腸疝氣丸效驗極速即由郵局匯洋七元購得該丸六盒外貼萬藥二張照法內服外貼未到十天竟獲全愈至今半年斷根不發特此感謝揚名○江西景德鎮鋆節巷周伯道誌謝

立止白帶丸

婦女白帶皆由虛弱濕熱而成甚至不能孕育本齋務製此丸一二服即能立止衆能滋陰種子眞婦科之聖藥也每瓶四角用法備詳仿單上海二馬路甚錦里廣東仙壽齋鐵拐李盤記

◉顏料業緊急會議紀

上海特別市西顏料業同業公會、前日下午三時、開全體緊急會議、到會員劉宗元、殷潤生、丁芳亭、陳忠孝等百餘人、奚潤耕主席、王世鵬紀錄、開會如儀、主席報告開會宗旨、「討論要項」關於德和洋行違約脅迫會員倪大號案、據該行函復調解步驟、須由會員當事人逕向直接接行談判等情、全體否認、羣起憤慨、（議決）由文牘股擬函駁復、關於該行不准特區法院諭知由公會調解案、本項係洋商藐視我國司法威信、關係國權、至爲重要、須採嚴厲正義主義對付、下次會議提出、議畢散會、

◉昨日兩署員調差

上海市公安局長袁良、昨令調督察員郭成培爲四區署員、程若文爲五區署員、均已遵令到差、

◉皖同鄉會理評聯會記

安徽旅滬同鄉會第三屆初選、已經揭曉、該會遵照新章、改用執監制、所有以前理事會評議會、在執監委員選出以前、均須預備結束、昨日下午三時、特開理評聯席會議、到者二十餘人、汪禹丞主席、報告最近會務及各項函電議決案、如次㈠理事會即日着手辦理結束、計分五項、㈡推定理事會許毅輔評議會羅緯夫審查各項清冊、由理事會負責移交、㈢決定六月三日爲複選期、下午一時開會投票、五時開票、㈣推定許靜仁爲複選會主席、㈤照章函請同鄉職業團體推代表參加複選、㈥臨時動議、並決定關於複選進行各項程序、至五時散會、

◉私售烟土罰鍰

法捕房包探偵得鄭家木橋街王紀海家私藏烟土祕密出售、有違禁令、特於前晚按址往王家內抄出僞洋九百餘元之烟土二十三磅、帶入捕房、捕頭諭今交保、昨日解送法公堂、先由捕頭禀明前情、並將烟土呈案、詰之王、供認私販烟土圖利不諱、中西官判王罰洋四百六十元充公、烟土沒收、

◉竊售瓷器之訊判

積竊吳金寶、於上月內先後至法租界行竊某洋行等十餘家之瓷器盆等物、價值一千餘金之數、將贓銷售與張兆林、將洋化用、現爲法捕房包探杭炳銓、蔣少堂・等偵知、將吳拘獲、連同收贓人一併帶入捕房、吊出贓物、昨解法公堂請究、各原告聲訴被竊情形、詰之吳金寶、供認迭犯竊案不諱、張承認收買贓物、中西官判得吳金寶不應屢犯不悛、着押西牢一年、收贓人張兆林、罰洋六十元、充公以儆、

◉滬南新組求新搪瓷廠

張壽福君、集合同志、組織求新搪瓷廠、業在南市國貨路中段地方、購地建造寬大廠屋、聘請中國琺瑯專家、製造各種搪瓷器皿、並代塗汽油燈罩、回光燈罩等一切應用器具、均能定製、聞近已開始製貨、不日即可正式開幕、

◉各工會消息

▲郵務工會　前日開第三十次執行委員會、主席蕭清珊、㈠行禮如儀、㈡報告事項、（略）㈢討論事項、（甲）常務委員會提議、根據郵政總局改爲郵務總局、並郵務總局章程、正由立法院核議中、本會已聯合職工會表示意見四點、電呈立法院胡院長及法制委員會、應請追認案、（議決）追認通過、（乙）郵務總局擬不日招考女職員、本會應如何表示案、（議決）（子）原則不予否認、（丑）招考辦法、應遵照郵章、按照郵務需要、不分性分、舉行普遍考試、其薪資及等級與現有人員一律、但其特殊待遇、如生產假期等、應先期另行規定、（丙）（略）㈣第二分部幹事會呈、滬杭信件繁多、現有揀信員極感不足、擬請轉請當局添派一郵務佐、以利進行案、（議決）通過、着交涉科調查辦理、（丁）略、（戊）太倉郵局差童黃晉元被控入獄、經據調查報告、應如何辦理、請討論案、（議決）（子）將調查經過詳情、函致上海郵務管理局查照、（丑）函復太倉永泰元等商號、此案係法律問題、應候法院解決、（己）汽車夫呈請增改進級辦法、經據派員調查、應請討論辦理案、（議決）增改原則通過、着常務委員會辦理、㈧（略）（庚）全國郵務人員調劑半月刊、應請郵政總局繼續編印案、（議決）通過、函郵務總局辦理、（辛）郵政總辦秘書照章不能同受郵務人員待遇、應請郵政總局將局諭一零八號更正案、（議決）通過、㈣散會、

▲砂石帆船運輸工會　昨開第二次籌委會、陳伯良主席、行禮如儀、討論張叔堯提議、本會指導股報稱、業將登記各工友各小組組織就緒、應定期召集開成立大會及選舉案、決議、定於六月八日召集全體會員、開成立大會、陳伯良提議、本會總務股報稱、奉交擬具工人子弟義務學校開辦經費及計劃程序、請公決案、決議、照擬通過、務案珍提議、本會在此暑期、應先籌設施診處一所案、決議、請武化南醫士爲本會施診主任、即日施診、餘略、

▲華洋印刷工會　前日舉行第三屆執行委員宣誓就職典禮、主席羅濟東、開會如儀、即行宣誓就職、繼由各上級代表訓話、後由各就職委員致答詞、選定羅濟東、黃子良、殷文柏、梁煜齡、王杏泉五人爲常務委員、於下午十時半散會、

▲碼頭工聯會　前日上午十時、開第十六次執委常會、主席吳家澤、行禮如儀、報告畢、討論、㈠市民訓會須裁本會整理計劃、應着手進行案、「議決」交常委會分別辦理、㈡王義德同志請予辭去總務科主任、另推幹員接充案、「議決」慰留、㈢預算本會支出案、「議決」本會各委員職員等之生活費、及其他用項、每月不得超過五百元、㈣王義德提接受總務科主任一職、須由六月一日起、至於以前各職員欠薪、各碼頭欠繳月費、及本會各項欠欵賬目、請沈文元同志由本席轉呈市民訓會、設法辦理、請公決案、「議決」通過、㈤支配本會各職員案、「議決」秘書倪瑞廷、幹事張志道、顧丙炎、沈桐卿、唐玉華、潘贊臣、特派魏曉東、黎理三區引翔港支部爲特派員、並議決准於本月三十日發給本會職員生活費一個月、餘由六月一日起算、㈥第五區辦事處如何着手進行案、「議決」俟該辦事處將各碼頭名稱、各廠方名稱、呈報來會、再行核辦、議畢、散會、

◉天氣報告

徐家滙天文臺昨日下午四時三十分氣象報云、上海及長江流域天晴、此間海濱風和而無定向、間或無風、海上瞭望良好、台灣及琉球之東南、天氣惡劣、又昨日下午三時前二十四小時內本埠氣溫最高八二·九、最低五八·五、去年同日最高七七·九、最低五五·九、

招領

如有走失男女者請注意此處地位社會局啟

第九八四號、季根寶、男性、河南人、年八歲、民國十九年三月十日、上海公安局送中國救濟婦孺會留養、

第九八五號、陳福喜、男性、鎮江人、年十三歲、民國十九年三月十日、上海公安局送中國救濟婦孺會留養、

第九八六號、徐金發、男性、未詳、年三歲、民國十九年三月十一日、匯司捕房送中國救濟婦孺會留養、

臌脹無憂丹

主治各種水氣臌脹腹膨婦女血臌小兒疳膨（說明書函索即寄）

功效極病半料重症一料無不藥到病除萬試萬靈誠希世奇藥也

（假目）每料念元半料十元每盒五元

外埠函購不收寄費

上海南京路永安公司西橫街

正威藥房發行

戌 1622

第九屆
申報 教育消息
遠東運動大會特刊
第七號

遠東大會第六日

▽日本已獲得總錦標

△八錦標日已得田徑全能網球棒球四項足球無錦標

中日足球賽三對三打平手
錦標保留至下屆大會解決
日本昨日又獲得棒球錦標
女子網球表演冠軍亦歸日

昨日比賽結果

▲男子足球錦標 中對日 三與三之比
▲男子排球錦標 中勝日 二與〇之比
▲男子棒球錦標 日勝中 十七與十
▲男子網球錦標 日勝中 兩單打
▲男子籃球錦標 日勝菲 三八比二九
▲男子游泳錦標 日卅九分 菲十分 中四分
▲女子網球表演 中日並手 各勝一單打
▲女子排球表演 日勝菲 二與〇之比

▽中華亞軍一線希望全恃今日排球

錦標、完全落空、中國雖獲一排球錦標、尚可獲得第二位、又設菲於籃球勝日、而於排球敗於中國、則中菲各得一錦標、然菲於他項運動、所得第二位、多於中國、故大會之第二位、仍將爲菲所得、使昨日之足球、予中國以續賽之機會、而奪得錦標、則今日若續獲排球錦標即可獲大會之亞軍、故昨日之足球斬予中國以續賽機會、而將足球錦標保留以待下屆大會解決、實與中國大有關係也、

今日比賽秩序

本報二十九日東京電 三十日秩序、頗爲吃緊、秩序如下、

球類比賽

▲排球 中菲決賽 午後三時
▲棒球 日菲第二次戰 午後二時半

游泳比賽

▲錦標 百米自由式預賽 午後二後
四百米預賽 午後四時十五分
二百米蛙式預賽 午後四時四十五分
▲公開 男子五十米預賽 午後一時
男子一千米預賽 午後一時二十分
男子四百米蛙式決賽 午後三時
女子百米仰泳決賽 午後一時十分
女子五十米決賽 午後三時十五分
水球決賽 午後二時二十分
日本古式游泳表演 午後三時四十五分

擊拳表演

擊拳表演 午後七時半

大會亞軍問題
▲爲中菲所競爭

按本屆大會總錦標、爲日攫得、固已確定、惟亞軍問題、將於今日中菲排球決賽及菲日籃球決賽以定之、蓋今日菲若全勝、則獲二錦標、本屆大會之第二位、自將屬菲、若全敗、則菲於本屆

日體育團體
▲發生糾紛
—陸上競技會將脫離體育會—

聯合社二十九日東京電 遠東運動會出徑賽、於二十八日結束 全日本陸上競技聯盟會、當晚開委員會、關於大會前因規則問題 與日本體育協會發生確執一案 協商、應否日本陸上競技聯盟會脫離體育協會或計劃改造、該協會之內容組織之二問題、其討論內容、附於嚴密、未能詳聞、據一般觀察、主張脫離關係說、最有力、大會將結束後此項糾紛、必現出於表面、爲運動界之重大問題 其將來經過頗堪注目、

男子足球錦標

中華足球不幸與日平手

結果三對三 打成和局
上半時各一 下半各二
裁判員既不公又違章 中華力爭續賽日不允
錦標保留至下屆解決

本報二十九日東京電 中日足球決賽中日各得三球、戰成和局、上半時一對一、下半時二對二、當時偏面不公之裁判、以致中華選手豪與頹唐、全場觀衆趣味減色、華僑嘖嘖不平之聲、溢揚空中、中之不勝日、日之不敗、此其故矣、

▲錦標保留

中日足球賽畢、成一和局、時日方隊員登時退場、我方隊員十一人、皆佇立塲中、以待延長比賽時間、時則諸人麕集、評詆裁判員之不公、歷二十分鐘許、忽接消息、謂不再比賽、請諸君歸寓休息、記者即問有關係各方面奔走探詢、旋悉雙方職員、將開緊急會議討論此事、嗣走訪我方足球教練李瀚泩、據稱按照足球規則、爲雙方平手、則應延長戰時、以決勝負、今日時間尚早、大可續戰、乃日員竟宣布罷戰、實出我人意料、我方總教練馬約翰、即向日本裁判委員會提出抗議、晚間七時左右、雙方在青年會舉行會議、我方代表聲明願繼續比賽、並詆責裁判員之違章、

中華足球隊 (王開攝)

詳釋明其理由、但與會者關於規則之解釋、意見不一、激辯兩小時許、日方代表堅持其强硬態度、嗣通過決議案、聲明無續賽之必要、足球錦標、保留至下屆運動會再定、吾人對此固不能同意、但事勢如此、亦無可奈何也、

▲華僑助威

中日決戰之訊、遍傳全市、旅埠觀衆、不可數計、華僑到者尤多、蓋此係中華唯一穩得之錦標、歷日垂頭喪氣、此時可揚眉吐氣焉、中華學生數百人、組織啦啦隊、白衫紅帽、相映成趣、手執小國旗、臨風飄拂、彩色特目、九十分鐘內、歡呼之聲、時起時落、狂熱之情、達於極點、

▲風平浪靜

大戰令下、中日兩軍開始衝突、幾度往返、無甚緊要、三分鐘後、日本先下强手、野澤手島互傳進展、深入腳地、左翼春山猛力攻門、射之過野、日人圍攻之勢仍盛、依然緊迫、幸以周賢言身手璝健、李天生八面威風、未幾即風平浪靜、

▲過眼烟雲

中華內部既平靜無事、前鋒五將、遂一擁前進、壓破關塞、勢如破足、閃眼、敵門在望、曾桂成心急如火、遂失之燥急、良好機會、恍如過眼烟雲、

▲吹毛求疵

我軍前鋒、迅速非凡 日人稍一不愼、即被我軍衝破陣綫、三番四次、我軍正擬長驅直入、痛飲黃龍、乃裁判竹內、吹毛求疵、橫加越位之罪、喑解日人之圍、不法舉動、貽笑大方、一次陳家球盤球前進、日內衛後藤以不合法之行動阻礙之、差在後藤、而罰加諸陳氏、此其一端也、餘可推見矣、

▲城門失守

二十五分鐘時、形勢急轉直下、日人五鋒、如長蛇陣、首尾齊進、我軍內部、一時措手不及、顧此失彼、前後防綫、土崩再裂、右翼春山、挑送中央、中鋒手島、大刀闊斧、攻入門內、日人首開紀錄、全塲呼聲大起、

▲敵人膽寒

我軍攻多於守、惟每被裁判加以橫阻、豪與頹唐、徒呼奈何、一次日人在被攻之後、手島親領前鋒、孤軍深入、周賢言獨擋一面、突然趨前迎之、幸而敵人膽寒、射之不中、

▲宣稱無效

三十分時、華北華代陳家球作戰、一枝生力軍大有精彩、我軍包圍敵門、死攻不已、葉果次猛力射擊、先後成被守門齋藤救出、戴麟徑會打入一球、不料裁判謂其越位、宣稱無效、至時觀衆懊喪、選手失色、權在裁判、無可奈何、

▲得意之舉

惟是我軍聲勢之盛、無以復加、十分鐘後、日人漸形不支、左內孫錦順出其生平絕技、穿過敵陣前後衛相顧失色、神足提起、應聲入網、中日乃各獲一球、日人又來一度攻打、不利而退、我軍據勢直入、孫錦順將再施身手、乃守門齋藤先孫而到、及時挽救、上半時一對一、和局、

▲出死入生

下半時起、日人乘風破浪、大舉入攻、非野即斜、良機屢失、守門周賢言目光銳利、手足輕便最後仆地救球一舉、誠有出死入生之功、

▲一驚一喜

此後互相搏擊、各逞身手、戴麟徑得左來之球、射之未中、繼又直攻敵門、又被竹內所截、十三分鐘時、右翼高山挑中、周仆地挽救、不料手島篠島雙管齊下、打入門內、日人又以二對一點先、二分鐘之內、我軍大顯神通、長驅直入、敵人退避三舍、防綫齊破、陳光耀如飛而至、守門措手不及、陳遂造成二對二和局、二分鐘左右、一驚一喜、極滄桑之慨矣、

▲吉人天相

雙方猛烈之攻擊、至堪驚人、二軍各有果次深入之機會、但少準確之射擊、往返數次、都無成績、一次黃端華犯規、罰十二碼、日人大喜過望、抱有必獲觀念、乃一球蹴出、高越門後、吉人天相、斯之謂也、

▲大禍光臨

日人强橫氣燄、一時無兩、又得裁判無形之協助、益覺可畏、顧一再攻打、均爲我所撚、而我軍回攻之勢、亦令人驚駭、然屢爲不公之裁判所阻、進展不暢、日人反攻之機會、因此益多、中華忽而大禍光臨、先去第三球、此球之失、裁判員已含諸在口、將吹哨宣稱越位、乃突見日人攻入、作爲未見 我軍提出抗議、置之不理、

▲保住光榮

我軍居於種種不利環境之下、依然顯我大無畏之民族精神、奮亡不已、足跡所趨、敵人披靡、黃瑞華遠送一球戴麟徑乘勢射入、成三對三保住不敗之光榮、

▲餘勇可賈

最後十五分鐘、中華不絕攻擊、日人惟力圖死守、保住相等球數、其時孫錦順陳光耀戴麟徑均身先士卒、奮勇直前、然多匯之失當、不勝惋惜、最後曾桂成有絕妙之挑送、仍無成效、結果三對三和局、

▲不平則鳴

今日足球比賽既罷、中華隊員莫不憤激、隊長孫錦順語記者、裁判員之不公、有目共覩、我方隊員今日作戰極力、而時時受不公允之裁判、以致艱困迥異尋常、如第三球、裁判員方將聲明越圍、已含哨在口、旋見彼方隊員擁入、遂宣布有效、我方守門、初以爲敵人越圍、故逢緩聲、而不防日人竟乘機踢入也、又如雙方作戰時限既屆、而勝負不分、按照常例、應延長時間、即不延長、亦應通知我方、乃竟任令我方留塲久待、此種行動、實大背規則、又中國委員會中委員任者之一、曾語記者、足球規則本由國際規定、遠東運動會之足球規則、雖微有不同、但今日裁判員違章之行動、實足留一笑柄、足球委員會之決議、亦使人難明其眞意所在、又我方因病不能參加之隊員李惠堂語記者、今日之失敗、其主因在裁判員之不公、次爲我前方戰將、缺乏指導人才、作敏捷之攻勢 致陣法微亂、失去莫大之機會數次、

▲比賽撮要

中華踢角三次、任意球四次、攻門二十九次、罰球一次、日本踢角七次、任意球十三次、攻門十六次、罰十二碼一次、

日本足球選手

▲雙方陣線

▲中華隊
陳鎮和 李寧 周賢言
黃瑞華 李天生
梁賢賢
陳光耀、孫錦順、戴麟徑、葉北華、陳家球、曹桂成

▲日本隊
本田 後藤 齋藤
竹腰 竹內
野澤
春山、市林、若林、手島、篠島、高山

盛負佳譽之李杏花網球姿勢

四國代表會議生爭論

關於變更組織法等
今日繼續開會討論
▲議決下屆在菲舉行
▲中提出審查裁判員資格

本報二十九日東京電 今晨九時、中日菲印四國代表開會討論下屆遠東運動會舉行之地點、決議在馬尼剌舉行、關於變更組織法及其他重要爭點、定明晨繼續開會討論、中國體育協進會總幹事郝伯陽語記者、渠擬提議四國應組織審查裁判員資格之委員會、俾縝密審查裁判員、是否能了解技術職務之規則、渠已親自通知日本委員會、注意此重要問題云、

中日菲印八項錦標昨日形勢

(一)田徑 日得錦標 菲列第二 中居第三 印居第四

(二)全能 日得錦標 菲列第二 中居第三 印居第四

(三)網球 日得錦標 中列第二 菲居第三

(四)足球 錦標保留(中日於第十屆大會解決) 第三菲律濱

(五)棒球 日本錦標 中列第二 菲居第三

(說明)菲律濱兩敗於中、一敗於日、中兩勝菲、而兩敗於日、日兩次勝中、一次賽菲、已獲錦標、今日與菲比賽與錦標無關係、中居第二矣、

(六)排球 (中菲今日奪標)

國名	已賽次數	勝數	負數	百分數
菲律濱	四	三	一	七五〇
中華	四	三	一	七五〇
日本	四	〇	四	〇〇〇

(說明)排球採雙循環制、日已兩敗於中、兩敗於菲、退居第三矣、中菲互相各勝負一次、並各勝日本兩次、成均勢之局、今日決賽、以定錦標、

(七)籃球 (日菲今日奪標)

國名	已賽次數	勝數	負數	百分比
日本	四	三	一	七五〇
菲律濱	四	三	一	七五〇
中華	四	〇	四	〇〇〇

(說明)籃球採雙循環制、日菲互相勝負各一次、並各勝中二次、勢均力敵、今日決賽、中國敗於日菲各兩次、已居第三位矣、

(八)游泳 (日本有錦標希望)
日三十九分 菲十分 中四分

男子排球錦標

中華排球二對〇又勝日

第一局二一比一八
第二局二一比一九
今日中與菲決賽奪錦標
日本四戰四敗退居第三

本報二十九日東京電 中華排球隊以二對〇勝日、詳情如下、中日排球第二循環戰我國以二對〇大勝日本、現計中菲兩國各得勝三次、適成均衡之局、將於明日下午三時再作最後之決賽、以定錦標之誰屬日本已四戰四敗、居第三位矣、今日中日之戰、係下午三時〇五分開始、因中日足球與游泳同時比賽、故觀衆不多、裁判員爲西川與山中兩氏、結果第一局二十一比十八、第二局二十一比十九、我國遂以二對〇大勝日本、第一局、丘廣燮・黎連楹・陳錫炳三大將殺球巧妙、以此取勝、第二局以幸桂榮代徐亨、開戰後、朱祖成輕輕回球、使敵方目迷神亂、莫知所措、加以丘廣燮曾廷贊陳錫炳之强硬進迫、使日方無瑕隙可乘、而黎連楹之輕輕殺球、尤博得掌聲不少焉、

女子網球表演

日獲女網球表演冠軍

▲昨中對日兩單打
▲李姊妹一勝一負

—李杏花獲勝飯村……二對一—
—李牡丹敗於小林……〇對二—

▼日本勝三單打(第二)▼中勝一單打一雙打(第二)

本報二十九日東京電 中日女子網球兩單打表演、今日下午二時三十分開始、結果、李牡丹〇對二敗於小林、李杏花二對一勝少林、按此次李氏姊妹兩人、與日人單雙打共計五盤、一結果勝日一雙打、二單打、而敗於日三單打、冠軍榮譽、遂歸日本、

(一)李杏花獲勝飯村戰狀

李杏花與飯村、以四比六・六比四與六比二、李杏花勝

第一盤	李杏花	一	二	五	二	四	四	四	二	一	〇
	飯村	四	四	三	四	二	一	二	四	四	四

結果六比四飯村勝

第二盤	李杏花	四	四	四	三	四	四	四	一	四	六
	飯田	六	六	一	五	二	二	一	四	〇	四

結果六比四李杏花勝

第三盤	李杏花	〇	一	四	七	四	四	四	五
	飯田	四	四	二	五	〇	〇	一	三

結果六比二李杏花勝

飯田進擊雖猛、而李杏花回球有力、抽球殊佳、迨首兩盤打成平手後、第三盤李杏花時常進攻、使敵人窮於應付、飯田雖略患腿筋抽搐、而球戰仍勇、卒以李杏花常占優勢、故最後連勝六局、

(二)李牡丹敗於小林情形

李牡丹與小林、以六比〇與六比一、小林獲勝

第一盤	李牡丹	一	〇	三	〇	二	二	
	小林	四	四	五	四	四	四	

結果六比〇小林勝

第二盤	李牡丹	〇	〇	二	一	七	四	一
	小林	四	四	四	四	九	〇	四

結果六比一小林勝

小林以地位佳、高抽有力占勝 李牡丹則切球欠佳、其失敗原因 乃由於工夫之不逮 未可諱言、

男子棒球錦標

中棒球敗於日

▲十對十七

聯社二十八日東京電 中日棒球比賽以十七對十之比數中華敗於日本、裁判者爲新田・淺沼・橫澤・錢村・兩軍之名單如左

(日本)	(中華)
楠見・八	馮恩賜・八
田部・六	陸樹階・五
井川・七	馮玉和・六
山下・三	蔡運平・二
耕・九	何東漢・四
土井・四	楊東照・九
永原・五	林炎・三
岡田・二	程觀炳・一
宮武・一	張榮安・七

男子籃球錦標

日本勝菲島

三十八比二十九
今日日菲決賽

本報二十九日東京電 日菲二次籃球賽、日本以三十八比二十九打敗菲律濱、今日將與菲作決標之舉、日本籃球隊之威風、自昨勝菲後、頓時震動全國人民、認爲不世之榮、今日與菲再戰「十九可獲勝利、

中籃球較日佳

▲實爲强猛

—菲律濱選手之意見—

大會游泳池旁中華游泳女選手(右)朱新(左)陳玉輝(阮)

▲中董守義談話

聯社二十九日東京電 遠東運動會中國籃球隊指導董守義氏語記者曰 中菲戰中國打敗、其原因不必多言、惟菲隊實力、確比中國充足、比賽中 我隊始終以堂堂態度奮鬥、前半頗佔優勢、然至後半因作戰上之失敗、華隊陷於苦戰、結果遂敗、今日表演、吾人毫無不滿 然裁判員似行跳球(Jamp Ball)太多、

▲菲選手之意見

菲隊籃球選手惠蘭餒哇對記者曰、我隊苦戰之後 始得勝利、今次中國隊實爲强猛、日本隊球藝雖巧、然其戰法一律無變 我隊對此一點、頗有研究 然華隊戰法、常有變化、比較日本隊頗感窘迫、

男子網球錦標

中單打又敗於日

—與錦標無關之兩單打—

▲林寶華零對三失敗
▲邱飛海棄權後練習

聯社二十九日東京電 中日網球單打、結果如次

(日)布井 (六—三)(六—四)(六—四) 林寶華(中)

林寶華先以猛烈之開球攻擊、然布井打球深入林背後、林脚步漸亂、第二盤林先領導得四對二、然布井奮門追上得六對四 大勢已決、第三盤、林一變戰法 停止强打專以準球對付、然體疲力盡遂終

邱飛海之日對華棄權 因此日本對華以五勝零敗得勝、對菲律濱亦以五勝零敗得勝、今次網球錦標、遂爲日本獲得、

聯社二十九日東京電 中日網球戰因邱飛海棄權已結束 茲華方希望作練習雙打、於是日本以佐藤川地組與林邱組開比、兩方奮門甚烈、結果如次

佐藤 川地 (四—六)(七—五)(六—一)(〇—六)(六—二) 林寶華 邱飛海

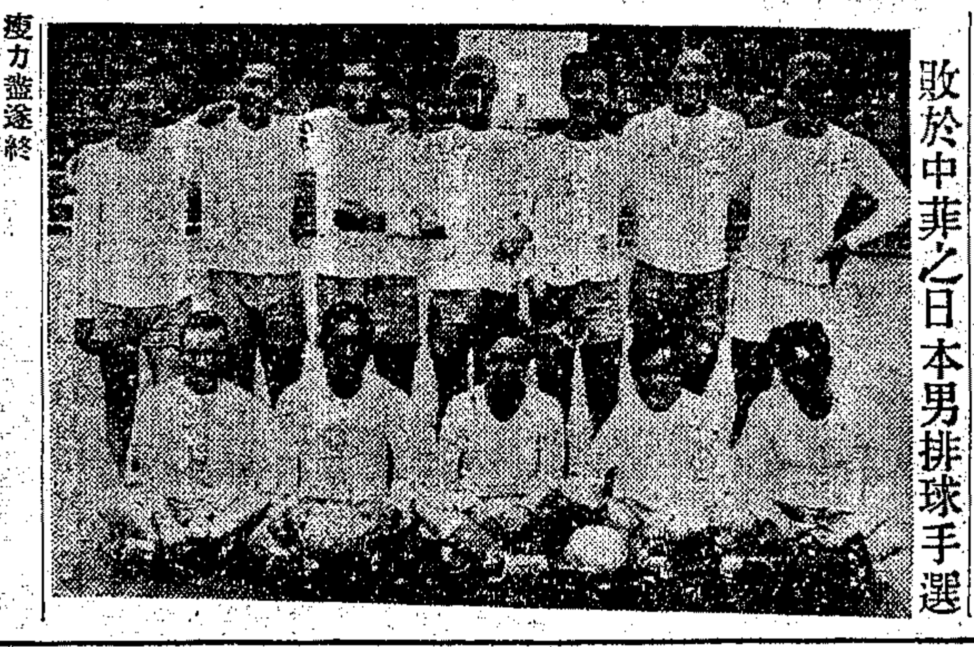

敗於中菲之日本男排球手選

男子游泳錦標

五十米自由式

▲決賽成績

第一 高橋(日) (二十六秒八)
第二 高石(日)
第三 伍爾加(菲)
第四 宮本(日)

百米仰泳決賽

片山(日) 一分十四秒六、
入江(日)
塔希羅(菲)
大島(日)

入水後、木村(日)居先、然片山追上、入江繼之、相差三尺而已 塔希羅離片山三米、

女子游泳公開

中女游泳失敗

四百米平游決賽
朱教新落選
陳玉輝棄權

—日本全勝—

聯社二十九日東京電 今日女子公開百米決賽「中華本定參加者有陳玉輝與朱教新、但陳棄權、朱失敗、比賽結果、日本全勝、

㊀前畑秀子 一分三十秒八
㊁田畑百子 一分四十六秒二
㊂渡邊安子 一分四十七秒二
㊃吉村藤子 一分五十五秒

男子游泳公開

四百米自由式

—決賽結果—

第一(日)永井峰子 六分三十二秒
第二(日)市口房子 六分三十四秒四
第三(日)鈴木里子 六分三十六秒二
第四(日)水谷起美子 七分一九秒六

二百米自由式

—決賽日全勝—

第一 武村清 二分二十一秒
第二 浦木壽雄 二分二十一秒二
第三 安田來吉 二分二十六秒
第四 鈴木重孝 二分二十八秒六

會外乒乓表演

中日乒乓陣綫

(東京通訊)乒乓隊於二十一日九時乘上海丸出發、二十二日十二點半到長崎、二十三日下午三時到神戶、改乘火車、二十四日上午七時到東京住新宿甲陽旅館、該館與大會極近、交通便利「二十分可以來回、旅館擇定、引選手入室、宣佈戒嚴令、靜養身心、職員林澤蒼俞斌祺與日代表尚戶、連日抽定個人錦標名單於下、

一 盧仲球
二 駒形
三 郭福海
四 藤村
五 黃祥發
六 井上
七 陸愼桐
八 村林
九 森田
十 陸修律
十一 周健文
十二 相澤
十三 福士

錦標

按此次出席人才(隊長)周健文、盧仲球、陸修律、黃祥發、陸愼桐、駱洪勝等成績最佳、馬廷亮郭福海次之、爲預備員、不料臨時出發日之早晨、選定選手駱洪勝忽然中止、遂由預備員二人中、選擇一人、斯時因馬君不克成行、由郭福海當選隨隊來日、聞該會深爲駱馬二君可惜云、

關東女校招待

▲今日上午九時

聯社二十九日東京電 關東女學校體育聯盟會、定於三十日上午九時、招待中菲兩國女子選手於東京府立第一高等女學校、開歡迎會、以交中日菲三國女學生之親密、

昨東京天氣佳

聯社二十九日東京電 遠東運動會第六日、夜來之雨已停、天氣絕佳、今日游泳與中日足球戰最有興味、上午十一時游泳場、已無立錐餘地、前日因天氣寒冷、未得好成績之菲島選手、今日氣候和溫、神氣頗足、

中勝菲之女排球表演

大會中之鬥拳

(翟荊洲自東京寄)

▲日菲二國注重鬥拳競技
▲我華提倡不難稱雄東亞

鬥拳在西洋雖爲最流行的技藝之一、而遠東運動會中、却向無此一項目 自本屆大會起、日本體育協會、已承認其爲公開競技、且有正式列爲大會項目之消息 是亦留心運動之士所宜注意者也 先是日本會向我國反菲律賓非正式的交涉、擬將鬥拳列入大會項目中、因未得到確定的答覆 遂作罷論 第九次世界運動會在荷蘭開會時、日本會派代表兩名參加、因羽毛未豐、毫無建白、掩旗息鼓而歸、今年第九次遠東大會 適在東京舉行 日本鬥拳之志士 向日本體育協會提議、請以門拳爲公開競技 當得該體育協會之承認、旋又向我國及菲力濱徵求同意 我國以係臨時提議、前無成案 未置可否、

菲力濱之於鬥拳、有二十年之歷史、其選手危勒氏、曾一度奪得世界之錦標、其他以拳術名家的「爲數甚夥 惟技術較高强者、多流爲職業的鬥拳家 其普通選手之實力、反不十分雄厚、但門拳之風氣、因受美國之喧染、較盛於我國及日本「本屆亦會派有選手五名 隨着出席遠東大會之運動員來日、與日本比賽 且爲參加一九二二年在美國舉行的國際大會之準備

鬥拳在競賽上 有一種特性、即以選手之體重分等級是也(例如分百一十二磅以下、百十八磅以下、百二十六磅以下、百三十五磅以下、百四十七磅以下等五級)日本人種 天然矮小、其在他種運動上、如籃球、足球等 每因體格短小而吃虧 有說不出之苦衷 獨幸門拳一項、以體重相同者爲對手 可以補救日本人天然之缺陷 故日人提倡甚力、其中堅選手、有村上・徐・五十嵐、牟田・加屋 山本 山崎・海老澤等七人、

我國對於拳術、造詣極深、所謂武當少林等派早已膾炙人口、其性雖與西洋門拳不同、而我國人之擅長拳術天才、殊堪自信、近來張之江褚民誼諸先生 提倡國術、不遺餘力 若鑒於本屆遠東大會之博勢對於門拳一道 加以研究、則將來當不難稱雄於東亞也、

入場券價目

(程叔美)

▲十元至一角

(東京通訊)大會入場料金表

田徑足球體操各場六日通用券十元 指定席二元、普通席一元 地席五角 小學團體一角、中學團體二角五分、一般團體三角五分、

野球場 六日通用券十元 指定席二元、普通席一元 團體券同上

籃球・排球・各場、六日通用券十元、指定席二元 普通席一元 團體同上

網球場 六日通用券十元、普通席分一元及五角二種

水泳場 四日通用券六元、指定席二元、普通席一元 團體同上

拳鬥場 二日通用券三元、指定席二元、普通分一元及五角兩種、團體同上、

大會瑣聞

(良自東京寄)

▲肚裏明白

合宿的日本青年館裏、除了中非日三國選手之外、印度阿三哥們、也同住在裏面、照理語言不通、有口難說、可是看他們恰都毫不感覺困難、有一次見幾個來玩的日本小朋友、同幾個菲律濱人談天、菲律濱人祇說一聲「華太細」、(日語我之意)、就提起手來東點西劃、點點頭、碰碰眼、做了好一套、小朋友們看他們做、一邊說着也斯或諾、諾得不對 再也斯、也斯錯了、又改諾、跟着也擬起小手來形容了一泡、菲律濱人看了、還要點頭笑笑、眞是妙哉妙哉、兩邊說些什麼、旁觀者永遠不淸、祇有他們自己肚裏明白、

▲開放門戶

遠東運動會、原來祇有中菲日三國的競爭、今年阿三哥加了進去、多了一個、聽說從下回起、凡是居住在東方的各國人、都可以加入、這樣一來 選手們不但紅黃赤黑白各自的色彩很濃、像上面這樣的通話法、大家做起手勢來、開一個遠東手勢大會、恐怕倒很有意思的、

▲談雲落帽

自從全國大會 產生了一個孫桂雲女士後、無論誰都知道、不談運動則已、一談就是孫桂雲、甲說孫桂雲不知怎樣一個想起來總很不錯、乙說孫桂雲不過是個孫桂雲、何令人之景慕至此、丙說孫桂雲是個運動家、日本的女運動家、不是你們都見了嗎、還不是相彷彿「丁說這樣的嗎 等六會開幕了、大家都跳起來說「孫桂雲、眞有這樣的孫桂雲嗎、原來那個就是孫桂雲 怪不得有人說「身不願一識孫桂雲了、哈哈」說話之間、不禁手之足之舞之蹈之起來、旁邊有個朋友傘着望遠鏡正在看得起勁、一忽兒帽子同腦袋脫離了關係、唉「奇怪不奇怪、

▲失眠統計

說起來、大會前夜是很重要的、選手們不必說了、其餘職員、以及看客們、也應常養精蓄銳、以待明朝了、那知實際恰相反、急想早睡着、愈是睡不着、肚裏打盤算、眼睛白閉着、眞眞是寢而不寐、其意云何、自己也莫明其妙、所以這夜的臨時失眠者、時間長短不計、大概算來至少有十萬八千、

花花絮絮

(林澤蒼)

(東京通訊)遠東運動會、已於本月二十四日、正午開幕、記者與俞斌祺等乘車偕往、典禮嚴重、詳情已記本報、茲特將是日會場中有趣新聞集

看台前萬頭攢動

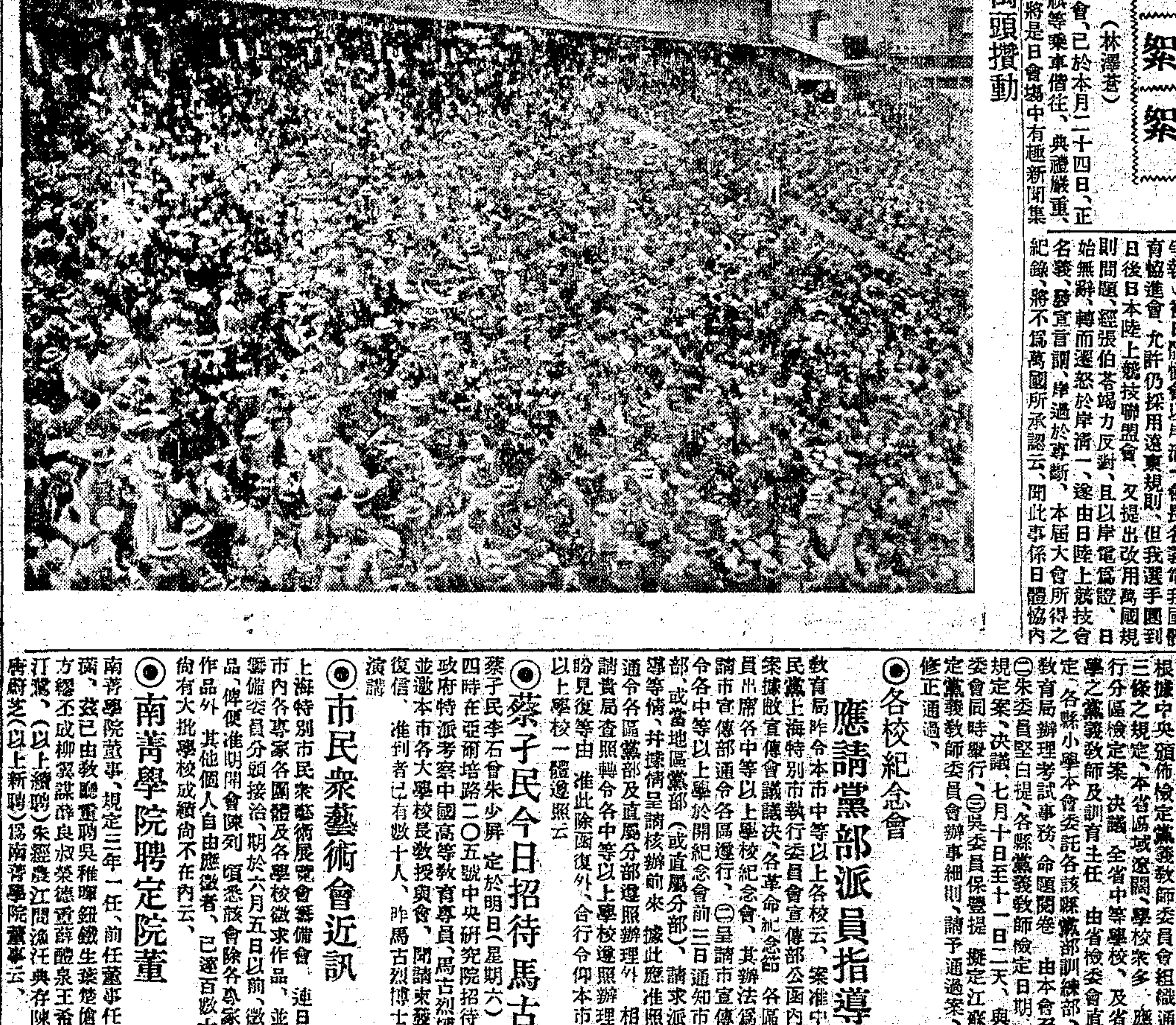

九屆遠東運動會詳記(二)

錦於下 森國人參可知其盛況之一般也、

㊀鶴立雞羣之張伯苓

主席臺上日本重要職員七八人、均短小而具東洋國風、吾國總代表張伯苓獨高出衆首、爲人所注目、雖印度代表亦屈居於下、固有鶴立雞羣之概、

㊁中國女選手漂亮過人

全體遊游會場中、以吾國女選手之服裝最爲漂亮 精神煥發、田徑女選手全體衣白襯衫黑短褲(極短將近股)全裸腿部與足部、頭上更圍以白巾、均「毛斷」(日人指剪髮)故異常動觀 華僑尤鼓掌不絕、

㊂男女平等之中國宣誓

・日非・印・三國執旗宣誓概由三四男子擔任、獨中國首創男女平等、由兩男執旗兩女護旗、一人宣誓 聲音響亮、十分豪爽 深具運動員仁俠氣概也、

㊃中國後援隊之助威

留日學生特組「中國後援隊」備大小國旗多面、分乘汽車溢場助威、均戴紅藍兩色帽 是日中國與菲棒球 未始非「中國後援隊」喊吶之功也

▲大會之糾紛

(錢華)

▲印度選手團不願懸英國旗
▲岸淸一開罪中國代理公使

(東京通訊)第九屆遠東運動大會、二十四日午十二時 正式舉行開幕典禮、事前頗有風波、幸均平安過去 記者追述經過、頗饒興味也 初印度選手團一行四人 抵日後、即發生懸掛國旗問題、乃由日本體協會與英大使館接洽主張、在大會會場上 一律懸英國旗、二十二日晨、大會各場 均已佈置妥善、遂遍懸中日美英西國國旗、印度代表團正式提出抗議、有聲願退出大會之表示、日體協會爲息事起見 又派員與英使館再三接洽、英使館始允讓步、改懸印度自己領土旗、此事遂告一段落、但僑日全體印人仍表示萬分不滿 一致不承認印度選手團四人有代表印度之權云、

其次爲關於大會會長岸淸一博士、開罪我國代理公使江洪杰問題、初駐日中國公使館於二十二日接奉外交部長王正廷來電、派江代理公使於開幕日、出席大會 代表外王讀祝詞 江奉電後、即日下午用電話 向日體協會接洽、負責人均不在、遂於翌晨(即二十三日)親至日本青年館找岸淸一 至青年館後、岸適赴繪畫館 乃由青年會幹事張永敬君偕往晤岸在繪畫館前、今方立談 岸謂這種重大事 你們用電話商量 硬無理 江怒甚云 到日外務省說去、遂無結果而散、是日下午江訪我國代表團主幹郝伯陽君、謂、岸某如此侮辱代表團、應正式提出抗議、限他們明晨、(即二十四日止)八時半前要有正式答覆、第一次道歉、第二外王祝詞正式列入秩序單、否則我們可以全體退席不出場、郝即與日體協會主事交涉 雙方奔走調停、直至晚間十二時始告解決、日體協會道歉及將外王祝詞列入秩序單、各項均承認、風波始告平息、此又一事也、其餘關於本屆大會採用規則問題、亦會發生爭執、初日體協會以岸淸一會長名義電我國體育協進會 允許仍採用遠東規則、但我選手團到日後日本陸上競技聯盟會、又提出改用萬國規則問題、經張伯苓竭力反對、且以岸電爲證、日始無辭、轉而遷怒於岸淸一、遂由日陸上競技會名義、發宣言謂、岸過於專斷、本屆大會所得之紀錄、將不爲萬國所承認云、聞此事係日體協內部之衝突云、

要聞

◉日本勝台維斯杯單打

聯社二十八日巴黎電 日本台維斯杯網球選手太田二十八日在此與哥林斯比賽單打 結果、太田全勝、

◉上海中校今日開運動會

上海中等學校體聯第三屆運動大會、定五月三十三十一兩天、在中華田徑塲舉行、下午一時開始、參加者有惠靈中學、上海中學、暨南附中、浦東中學、南洋高商、復旦實中 浦東中學、

◉淸心兩級中學校運動會

上海淸心兩級中學、於二十七日開春季運動會下午決賽、運動員有一百三十餘人、分甲乙丙三組比賽 甲組成績以跳高爲最出色、成績一・七三米、頗近全國運動會之紀錄 結果優勝級高中一年級 共得一六一分 個人第一顧彧 共得二十分、

◉市一體育場排球賽

昨日下午市一公共體育場、有排球賽二場、三時半 民立女中乙隊與尚文小學隊 友誼賽、結果尚文以二對〇獲勝、四時半、小學排球會乙組時化與唐灣錦標賽、結果唐灣以二對〇獲勝、裁判員均張龍海

◉蘇省檢定黨教委員會

▲議決檢定全省中小學黨義教師

江蘇省檢定黨義教師委員會、業於本月十九日、召開全體委員會議 宣告成立、昨二十七日下午二時、檢委會在蘇省黨部召開第二次全體會議、主席陳和銑、開會如儀、首由主席報告前一週工作、次討論並決議重要提案 ㊀吳委員保豐提、根據中央頒佈檢定黨義教師委員會組織通則第三條之規定、本省區域遼闊、學校衆多、應否擘行分區檢定案 決議 全省中等學校、及省立小學之黨義教師及訓育主任 由省檢委會直接檢定、各縣小學本會委託各該縣黨部訓練部、會同教育局辦理考試事務、命題閱卷 由本會負責、㊁朱委員堅白提、各縣黨義教師檢定日期、應否規定案、決議、七月十日至十一日二天、與省檢委會同時舉行、㊂吳委員保豐提 擬定江蘇省檢定黨義教師委員會辦事細則、請予通過案、決議修正通過、

◉各校紀念會

應請黨部派員指導

教育局昨令本市中等以上各校云、案准中國國民黨上海特別市執行委員會宣傳部公函內開、案據敝宣傳會議議決、各革命紀念節 各區應派員出席各中等以上學校紀念會、其辦法爲㊀呈請市宣傳部通令各區遵行、㊁呈請市宣傳部通令各中等以上學校於開紀念會前三日通知市宣傳部、或當地區黨部(或直屬分部)、請求派員指導等情、并據情呈請核辦前來 據此應准照辦除通令各區黨部及直屬分部遵照辦理外 相應函請貴局查照轉令各中等以上學校遵照辦理、並盼見復等由 准此除函復外、合行令仰本市中等以上學校一體遵照云

◉蔡子民今日招待馬古烈

蔡子民李石曾朱少屛 定於明日(星期六)下午四時在亞爾培路二〇五號中央研究院招待法國政府特派考察中國高等教育專員馬古烈博士並邀本市各大學校長教授與會、聞請柬發出後復信、准到者已有數十人、昨馬古烈博士赴杭演講

◉市民衆藝術會近訊

上海特別市民衆藝術展覽會籌備會、連日分向市內各專家各團體及各學校徵求作品、並由各籌備委員分頭接洽、期於六月五日以前、徵集作品、俾便准期開會陳列 頃悉該會除各專家特約作品外 其他個人自由應徵者、已達百數十號尚有大批學校成績尚不在內云、

◉南菁學院聘定院董

南菁學院董事、規定三年一任、前任董事任期已滿、茲已由教廳重聘吳稚暉鈕鐵生葉楚傖孫叔方繆丕成柳翼謀薛良叔榮德生薛毓泉王希玉吳汀鷺、(以上續聘)朱經農江問漁汪典存陳穀岑唐蔚芝(以上新聘)爲南菁學院董事云、

請閱 趣味濃厚 別樹一幟 的 琴報

●內容不談政治，取材精粹，專載社會，戲劇，電影，花界珍聞秘史

內容提要
●有憫奇離的社會新聞●
●有詼諧梯突的商界趣事●
●有香艷纏綿的電影珍聞●
●有確實靈敏的劇界消息●
●有風流旖旎的花界秘史●
●有尚武提神的武俠小說●

定報價目
國內全年二元半年一元一角日本同 其餘外國各埠加倍報資 先惠寄費在內郵票加一

定戶利益
(一)凡定本報全年者。得贈本館定製之精美人造象牙筷一雙。此種贈品切合實用。誠報界空前之創舉。
(二)本館以後出版任何刊物，定戶得享半價之利益。
電報五○○三

第十一期 明日出版 (三日刊)

⊙本埠各報販處均有出售⊙上海江西路八號琴報館啟 電話一七八四七

地址西藏路寗波同鄉會四樓(電梯出入)
雨華盦藏 古今書畫眞蹟
訂價出讓 展覽祇有今天
時間上午九時至下午六時

永嘉徐寄廎編 最近上海金融史 另有附刊
此書再版發行推銷海內外甚夥作者復將民國十七年度上海中外各銀行信託公司儲蓄會全年營業報告另印附刊一小册隨同再版金融史出售不另取資仍照原價一元五角給價 閱者注意 申1677
寄售處 上海及各地 商務印書館 上海銀行週報社

王顯詔山水冊 于右任
(發行預約)
用玻璃版印精裝一巨冊定價洋一元五角 預約只售五折外埠加郵費一角一分 預約至六月底截止七月底出書
預約及經售處 上海寗波路渭水坊西泠印社 汕頭潮州中華書局

施樂安 外敷藥水
老人商標謹防假冒 各大藥房皆有出售

舒筋活血
曲筋強項腕臂作痛以及傷風咳嗽氣喘胸痛用施樂安外敷藥水無不立見功效以其舒筋活血(四)肢百骸患處不必摩擦藥性直透痛可立止 C特7791

性病花柳科 高級治療所 萬春醫院
院址 文監師路(即蓬路)一三八號在北四川路口第三家洋房●門前有大樹一株
時間 上午九時至下午七時星期下午停診
院長 張一案(留日畢業專門大學)
德醫博士 宓士喆(在英德行道十餘年)

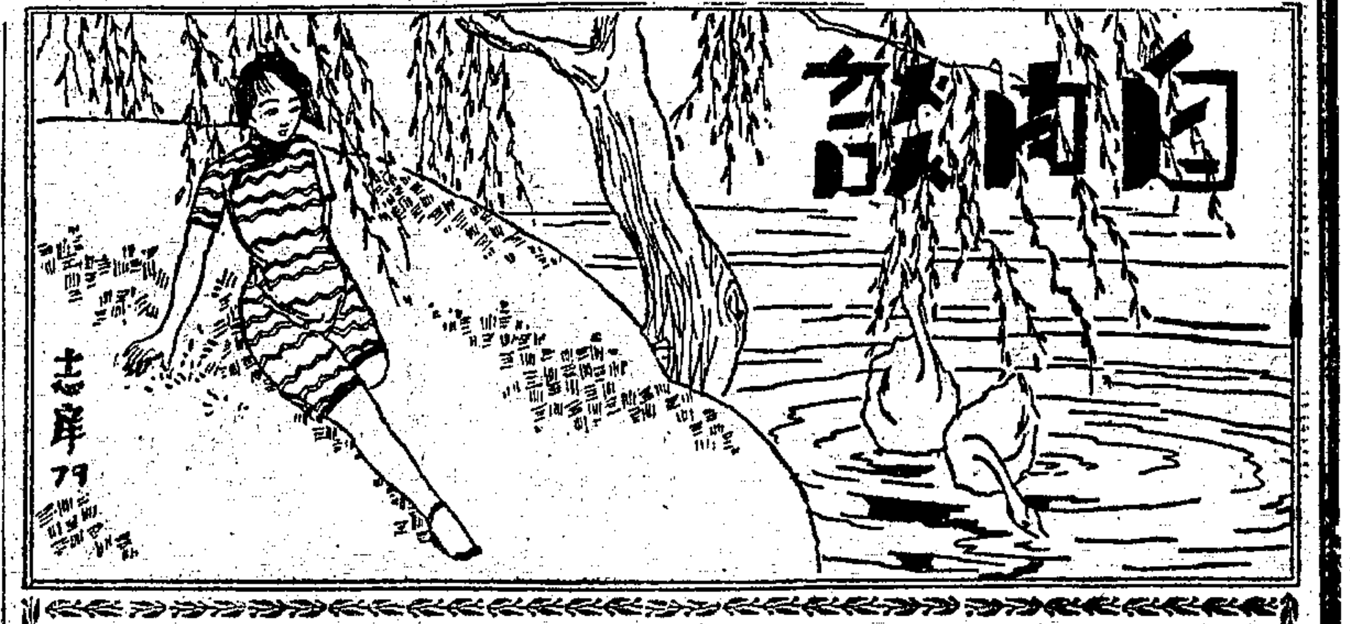

◉了緣 熊鵬

了緣。儀徵天寗寺之知客僧也。體短小肥壯。禿頂長眉。常手鐵劃。彳亍道上。去其瓦礫。便行人也。邑人皆以老和尚呼之。然實不知其壽之幾何。望之若五十許。而健壯敏捷又不類。嘗自言火化寶坊寺之方丈已十餘代。如是。則其年齡當在百歲以上可知。和尚之行異而不邪。烏可以不記。

了緣自何時住錫天寗寺。已無人知之。蓋寺僧來則了緣已先在矣。貌和藹而嚴靜。不喜交談。有問其壽者。輒以耳聾辭不答。居無他物。一几一廣榻而已。廣榻設以貯搭單僧。几則供其膳食之用。衣着甚簡。單緇百衲。數年不易亦不敝。住持以新衣見贈。則置之榻上。偶有搭單僧竊之。了緣侍其行。笑語之曰。若取去甚佳。從此吾夏不須曝於日。夜不防鼠子嚙也。滑稽之態。可見一斑。然其音壯而剛。鼠子聞之。不免生畏。民初有搭單僧來。凶暴殊甚。了緣至。掌其肩。謂出家人不當如是。僧即抱頭竄去。性嗜潔。除寺中雜草時。每笑語人曰。有我在。不令此等物出頭也。往往與邑中小兒娓娓談。若有詢其生平。則又以耳聾辭去。其胸平。無四處。詢其故。輒云。吾之金錢。盡藏此中。不若富翁終日惕惕也。邑之名宿欲睹其藝。了緣則固辭曰。天寗橋上之車夫。爲一軍官所斃。只砰然一聲耳。居士尙欲睹武藝何爲。其音縱朗。絕無噓噓狀。殆佛門之修養歟。今寺中住持已數易。而了緣仍健壯。有言其曩爲大盜者。其說亦頗可信。蓋不老不衰。殊可異耳。然異而不邪。故傳之。

廣告誌趣 黎叔平

廣告已成現代商業界最雄健之原動力。此全世界所公認也。而廣告無論爲文字或圖畫。其要點在易於引人注意。日本某大印書館最近發布一有趣之新廣告。甚得商業界之稱許。茲譯之於左。

諸君到我們書館去買書。可以得着以下的各種利益。㈠價目便宜如買彩票。「一本萬利」似的。㈡書籍裝璜。如歌舞明星一般的美麗。㈢作家筆墨。如水晶一般的透明。㈣紙張質料。如象皮一般的堅滑。㈤書籍寄遞。如砲彈一般的迅速。㈥保護寄件。如丈夫愛惜嬌妻一般的用心。

付之一笑 客海

▲妻—親愛的。外面有一位先生要看你。是我去請他來的。
夫—怎麽一回事。
妻—近來我見你常常咳嗽。并且痰裏帶紅。實在是放心不下。所以—
夫—大約你又出了很大的診費。請了甚麽專治肺病的名醫來了。
妻—不是的。是一個人壽保險公司的掮客。

▲甲—你這人豈有此理。敢在報紙上侮辱我。說我是個改過的小人。我要提起訴訟。
乙—不要忙。那麽我明天再在報紙上更正一下。說你並未改過就是了。

▲甲—老丙這人眞是獃子。煩惱不去尋他。他自己偏要去尋煩惱。
乙—那麽他爲甚麽不快快結婚。

▲甲—那剛纔跟在你背後要錢的人。是甚麽人。你爲甚麽很慷慨的給了他兩塊錢。
乙—他是我的老朋友。曾經做過「發財秘訣」一部書的。

▲甲婦—你的兒子眞乖覺。他一見我。就稱讚我的美貌。
乙婦—是眞的麽。那我一定要給他請個眼科醫生驗驗他的眼睛了。

◉四會記趣 王浴津

五月二十四日午后。予既參觀文藝術專校之書畫展覽會。與青年會之衛生運動會於先。又加入啓新乒乓隊之比賽會暨草野社之歡宴會於後。盡吐六日之愁緒。爰將所遇趣事趣話。泚筆記之。

▲吾家滿藏古今畫 是日午前。友人李聿。曾致電話於予。囑往寗波旅滬同鄉會。參觀文藝專門學校之師弟書畫展覽會。及時往。李君已先我在。君長新文學。亦粗識書畫。讀謝公展之花卉。馬公愚之篆字。嘆爲觀止。而予曾欣賞戚維新君之花卉鳥獸於夜編學生文藝叢刊中。今日又見其作品。較前益工。可知其進步之速也。其他如張啓麟之文詞。張玉英之印章。亦頗不弱。

▲儂打一針放心花 去會。步行抵四川路青年會。參觀衛生運動大會。會場雖不甚廣。然佈置井井有條。場之四週。貼有衛生部之標語畫報。如勸人謹防霍亂。注意公共衛生。異常醒目。在場中大菜檯上。衛生局陳列衛生之標本。應有盡有。時場之一角。有女子三四。溫言柔語。勸人注射防疫針。動心應射者。頗不乏人。有某工人焉。排衆請射。女謂之曰。射後或有微痛。某答之曰。儂打我一針。使我非常快樂，怎樣會說痛呢。聞者爲之忍俊不禁。

▲臭汗涔涔摧強敵 參觀出門。行未數武。遇啓新乒乓隊陳君。請同往霞飛路與淸一隊作友誼比賽。從之。予首先列場。敵人爲孫某。係淸一隊隊長。球藝精良。予初以爲不敵。後於試習中探得孫君不善短球。且每拍球及其左角。彼還球必高。乘其高球。復擊短快之球於其左。三四次必可獲勝。首先二局。予大敗。啓新同志。咸有失望意。而淸一隊隊員。鼓掌不絕。於是我之精神大振。謹愼應戰。得連勝三局。反負爲勝。無任僥倖。戰鬥時汗涔涔下。衣衫盡濕。旋濯體出。至草野社宴會。已六時三刻矣。

▲革命成功在中華 既抵宴席所在地。同志已滿集一室。席間家叔鐵華。爲予介紹張若谷君。君知予肄業於同文書院。略諳日語。因謂吾曰。予對於日語。僅能言「懷太苦西懷。阿那他鶩。阿衣西墨司。」一語。此言即「吾愛你」之意。張君標榜風流。無怪其注意此類語也。是胥有知友金甚昇君。高麗產。亡命來華。任革命黨重職。彼謂韓國革命成功。全賴吾國之協助。蓋今日之東亞。危險特甚。日本帝國主義。以及白色帝國主義。進攻甚急。若不設法抵禦。吾國及印度。朝鮮。安南。台灣等。必至無噍類而後已。其語可深長思也。

◉攝影家郎靜山先生徐園訂婚誌盛 新三

郎靜山先生。是國內外知名的攝影家。他愛好攝影。甚至於廢寢忘餐。作品的雋永淡雅。猶其餘事。自與前妻志趣不合。提出離婚以後。鰥居幾年。從事鏡頭工作。陶醉在大自然裏。豈知第二件侶。竟由照相機漸漸介紹而得良好姻緣哩。原來滬上英明照相館。有個女司賬員雷佩芝女士。既嫻賬算。又善攝影。郎君因事務紛繁。常託該館代爲冲晒攝物。因之和雷女士由認識而生友誼。由友誼而發生戀愛。由戀愛而宣告訂婚了。現在把他們訂婚的盛況。分別記出來。

我這不速之客。於二十五日下午二點餘。代表交際博士黃警頑君。見了郎先生。陳述黃因該公司開股東會。不能奉陪的話後。只見許多攝影家如胡伯翔·伯洲·和黃伯惠·仲長昆仲·張珍侯·唐僧·丁悚·朱壽仁·蔡仁抱·陸增祺諸先生。以及申報記者戈公振·周瘦鵑先生·上海漫畫張光宇先生等。陸續到來。給這徐園生色不少。尤其是這種聚會。是不可多得的啊。

聽說郎先生的這位伴侶。既喜打拳。又善騎馬。可是這天粉妝玉琢的含羞低頭。步步帶笑。由伊的胞姊佩麗小姐們。扶掖而來。如文弱的閨女一般。到了禮堂上。公推沈卓吾先生司儀。舉行朋友們臨時擬定的訂婚儀式。強迫新郎報告結合的由來。後司儀人高唱「新郎和新娘接吻」時。郎君現着忸怩之態。終於被幾個好友推的推。牽的牽。親了個嘴。最後「新娘與來賓握手」時。由胡伯洲君介紹來賓。一一握手。禮畢。到一大廳中吃茶點。來賓五六十人。一時叉勺齊舉。杯盤狼藉。說的笑的。吃的喝的。各具姿態。這當兒。又有幾位攝影家。拍了幾圈影戲。幾張照片。并且在一張空白的扇面上由胡伯翔先生開端書道。「民國十九年五月二十五日吉時。郎靜山先生與雷佩芝女士舉行文定之禮於滬西徐園。繫許嫁之纓。執告虔之贄。比翼和鳴。夫婦作始。洵可賀也。是日天氣晴朗。親朋畢至。靜山先生持同心之扇。請觀禮者題名。並命余爲綴數言於其端。」於是觀禮的。通統簽名。做他們的紀念品。簽畢。郎先生起立致辭。請賓主合攝一影。用留紀念。於是男男女女。老老少少。都聚在一塊綠草如茵的草地上。由淡泊爲懷的一位唐僧(別號)攝影大師。拍了兩張照。這纔盡歡而散。聞定六月八日大華飯店舉行結婚禮。時間定上午十一時。也是別開生面的。

美容法 毛惕非

㈠每隔兩年。須請醫生診驗身體一次。
㈡肉類糖類不易消化之食品要有節制。須多食水菓及蔬菜。
㈢勿使大便閉結。
㈣睡眠時當開足窗戶。
㈤每天須飲開水六杯。
㈥每天切勿疏忽浴身。
㈦至少每天當費一小時在戶外空曠之地。
㈧倘屬從事於勞心而靜坐工作之人。則每天須有一小時之練身運動。
㈨方寸中常使愉快沈靜。
㈩工作與游息時當精神飽滿。毋煩燥。毋厭惡。

心上溫馨 (二〇三) 包天笑

第十一回 翠絡珠翹佳人歸佳士 青廬絳幄名伎嫁名門

那時朱鳳又說。。堂子裏姑娘嫁人。。在不曾發表以前。。本是虛虛實實。。和老爺們做官一樣。。不願被人知道。。好像恐怕洩漏天機一般。。不過實在消息。。雖然我們住在一家。。也不容易曉得。。那是因爲這位吳三少。。也常到我們這裏來的。。就爲了這事。。他們在我房間裏。。開過會議。。因此我纔知道。。據說還推板一千塊錢。。因爲大阿姨一定要五千塊錢。。吳三少只肯出四千塊錢。。所以還不曾定妥。。後來他們因爲耳目衆多。。不在我房間裏開會議。。我也不知道咧。。我那時便問朱鳳。。這位吳三少有錢沒有。。伊說有錢。。典當也開兩爿咧。。我的父親曾做過藩台大人的。。我說既然有錢。。歡喜一個人。。四千也出了。。不在乎多加一千塊錢。。朱鳳說我也如此的想呀。。但是他們有錢的人。。大該不如此想的。。他們覺得四千給五千是差好多咧。。他們有他們的眼光。。有他們的估價。。以爲多出了錢。。就是做瘟生。。做洋盤。。他們說多出幾個錢倒不在乎。。還瘟生洋盤之名。。却不可出。。出了名以後。。人家永遠以瘟生洋盤之名相待了。。我問那位吳三少。。有多少年紀。。伊說年紀也不大。。不過三十多歲吧。。聽說也是個念書人咧。。我說那就很好了。。到了吃酒的時候。。我便叫了蕊雲的堂唱。。看伊的樣子。。也有些不大起勁的神情。。在平常總是有說有笑的。。今天坐在傍邊一聲不響的。。我那時要想問伊。。又想不必去問伊。。躊躇了半天。。還是熬不住要問伊。。因爲朱鳳那裏。。就是在蕊雲自己家裏。。所以沒有人跟了來。。這本是一個機會。。因低低的問了伊一句道。。過了節。。聽說要吃你的喜酒了。。蕊雲聽了這一句。。睜大了眼睛道。。你是聽誰說的。。我笑道。。你不要問我聽誰說。。只問你。。我這話是確的呢。。還是不確的呢。。蕊雲也附着我的耳朶道。。停刻兒你到我那邊去。。我給你說。。此地檯面上不好講話。。我又問伊道。。你以爲人家不知道嗎。。其實大家都在傳說了。。可是有人說你是嫁一位姓趙的。。有人說你是嫁一位姓吳的。。究竟是姓什麽的。。蕊雲搖一搖頭道。。不對。。但是也有些因頭。。總之你停刻兒來。。我告訴你。。我道。。你們房間裏有許多人。。不好說吧。。伊說。。不妨事。。今天大阿姨生病。。沒有出來咧。。

實驗 保腎固精丸
治身體虛弱腎關不固夢遺滑精腰酸背痛頭目暈眩夜不安眠等症均有不可思議之特效
價目 每瓶一元 每打十元
上海四馬路望平街 愛華製藥社總發行
各華藥房均有經售

國民政府註冊
五卅老牌辣醬油
五週紀念
大減價只有今天了
買一送一加贈月份牌
總發行所 成茂洋酒號 法大馬路天主堂街口電話六一五〇六
代售處 裕豐祥南貨號 法租界鄭家木橋電話一八五四六
及其他各大公司罐頭食品部均有出售
價目 大號 每瓶七角五分 每打洋七元五角……贈月份牌二張 每箱十五元……贈月份牌四張
小號 每瓶四角 每打洋四元……贈月份牌一張 每箱十六元……贈月份牌四張
外埠以三星期爲限 請向本公司訂購
中華國產辣醬油公司 西門唐家灣西林後路七號

德商美最時洋行 掛燈

改良時式 鋼鐵造成 銅料堅固 油壺放大 此燈不用 天天加油
總發行 上海英租界五馬路 方甡記汽燈號
如蒙函索詳章 請購郵票三分
德商美最時洋行啓

SKODA WORKS FAR EAST
斯可達工廠
本廠為世界最大名廠之一僱有工人五萬餘名從事製造各種機器以名目繁多不及備載祗摘要逐期露佈如左 下圖為本廠售與上海南市華商電氣公司之三座大鍋爐設備之前景
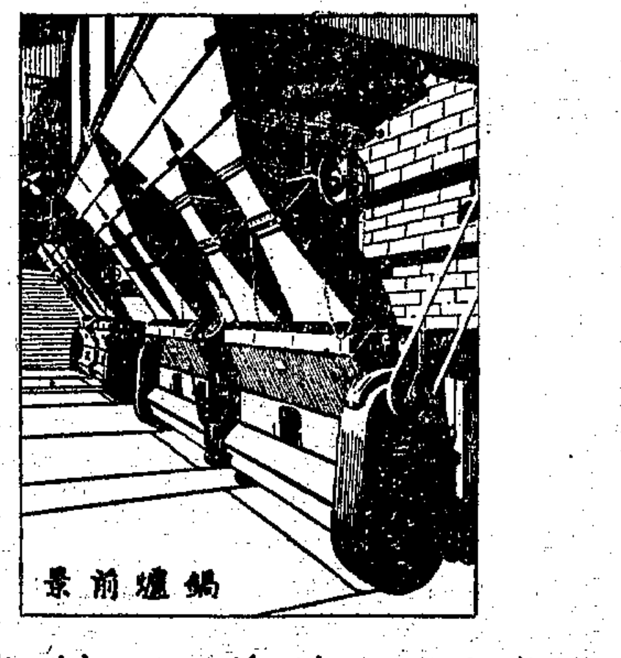
鍋爐前景
本廠聘有專門工程師多人常川駐滬代客計劃如蒙垂詢請逕與敝廠駐滬營業部周君志廉接洽為荷 斯可達工廠遠東總行謹啟
分行 哈爾濱 瀋陽 大連 香港 神戶
遠東總行 上海黃浦灘二十四號 總務部 電話一九八二九 營業部 電話一〇三一八

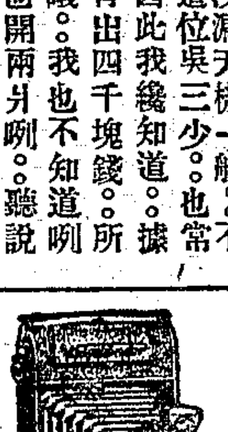
各照相館均有出售
貝賽快鏡 福倫達
貝賽為最新式之捲片快鏡精緻美觀用法靈便配以福格脫上等鏡頭攝影之成績優美逾恆無論人像、團體、風景、均能維妙維肖雖初習者用之亦能隨心所欲且價目低廉人人可各備一具也
駐華總經理 上海德商先靈洋行

商業新聞

金融　市場特殊變動

▲晨市散會已至十一時十分　▲延長至二點餘鐘之久

▲市場概況　昨晨市場中洋交易因値證券交割、買賣特多、本有延長時間之可能、旋又衆業交中職員對於夏歷端節之休業問題、有所討論、距市場中人與該業領袖略有齟齬、致不能收盤、散市迨至午間十一時十分經人調解方始收盤、然已延長有二點餘之久矣、

▲匯拆價格　（洋匯）早市爲七錢一分八厘八毫七忽半、午市爲七錢一分九厘、市價因交易孔多、略行抬高、究其底蘊、仍不甚堅、（銀拆）早午市爲一錢八分、與前日仍同、銀行掛牌七分、劃頭加水一錢四五分、

▲輔幣市情　江南小洋早市爲六錢二分四厘二毫半、午市爲六錢二分三厘半、結果較前日又小一厘、廣東小洋早市爲五錢九分六厘半、午市爲五錢九分五厘六毫二忽半、做出交易早市二千角、午市一千五百角、結果較前日又跌二厘有奇、做出交易早市十七萬五千角、午市十萬〇五千角、銅元回縮三千文、爲四百十二千文、

▲銀洋進出　（銀欵）昨銀行收解頗形瑣繁、華商收解票欵一百四五十萬、外商收解票欵一百七八十萬、電匯欵七十餘萬、特收欵項八十餘萬、雜欵及各種匯兌貨物關稅押匯等收解綜計不下一千餘萬、進倉一百二十萬、日商銀行收解各欵四百七八十萬、出倉三十萬、錢莊銀公單收解三千九百餘萬、劃頭欵收解四百二十餘萬、各路匯欵九十餘萬、解現一百餘萬、（洋欵）匯劃票欵早市做出二百八十六萬四千、午市一百五十三萬五千、兩共數額達四百四十萬之譜、買賣之多、達於極點、鈔票早市無交易、午市四萬、場外鈔票早市十九萬五千、午市十二萬五千、現洋早市二十二萬、午市五萬、客路裝出一百四十餘萬、銀行買賣早市互市一百二十萬、午市互市八十萬、外銀行進出五十餘萬、各銀行洋戶往來收解一百八十餘萬、鈔票進出二百餘萬、錢莊洋公單收解八百三十餘萬、洋劃頭欵收解三百十餘萬、拆借洋欵一百三十餘萬、小錢莊交易七十餘萬、

◉狂風巨浪之金市

▲外滙鋒俏…套頭大受影響　▲八兩餘起仆…結果復漲四兩二

▲全日市氣變化甚劇　昨日標金漲風益熾、惟市氣變化甚劇、時有數兩之曲折、不足爲異、實緣人心迷離、毫無意旨、以隨空氣爲作用、終日計有八兩餘上落、但已疊開新奇峯、逸出五百三十兩大關、至於外滙有非常之鋒俏、掛價又縮一檔半、屢見新紀錄、金業中有所進出、惟金價並不跟隨、比前相差尤覺懸殊、故套頭受莫大之打擊、同業交易什亂無常、然無大票之數量、咸抱穩健、以免危險耳、自早市即開高盤、蓋以大條又縮、午時益挺、尚步趨皴捷、迨後市由高峯復處委靡、會一度躍至五百三十六兩半、買戶見湧、詎曇花一現、急轉下風、因傳聞銀稅重又提議、並以拒絕進口、於是布傳市場、人心倏怖、大戶舊售頓起狂鬨、暴落七八兩、已破進三十兩關口、卒爲二十八兩矣、惟最後以在三十兩有零、

▲晨開即騰以後遞上　至英銀均縮四分之一、銀價減二分之一、七月份金價開出即加二兩四錢、爲五百二十八兩八錢、毛盤竟達三十一兩、乃買方活潑、先令開出既縮三七五、美金七五、日金加二分二五、遂又加至三十一兩四錢、內部各滙益堅、六月英金銀行互做八辨士三七五、七月份三井吸過八辨士五、旋因零戶出售、回至二十九兩左右、十點後逐步上騰、步伐甚齊、僅以一兩零迴顧、旋後已穿出三十兩關口、華銀行曾出九月日金一兩一錢九分一二五、又出九月英金八辨士四三七五、復後銀行互做十二月八辨士四三七五、市面異緊狂漲四五兩、迨午收爲三十四兩六錢、

▲午開高峯三十六兩半　後市開盤即高、已出現亘古未有五百三十六兩五錢之奇價、一霎時因布傳現銀已被海關拒絕進口、消息宣布市場、引起同業恐怖、紛紛出售、倏忽間降至三十兩、以後時有二兩餘起落、三點時人心較平、計爲三十二兩七八錢、隔半小時風浪又起、猝降至二十八兩、詢諸同業亦莫明眞相、正謂脊從起仆、實無把握、滙票亦屬混亂、但仍緊張、至四點後又高至三十二兩二錢、突又降爲二十九兩八九錢、迨四點半、收市爲三十兩〇六錢、比較前日計漲四兩二錢、總之不如滙票之猛責也、

▲揭價計撳四十八兩　查一日間最大價三十六兩半、最小價二十八兩、計有八兩半差次、揭價初爲五百七十八兩四、竟撳四十八兩九兩至四十四五兩、最後計撳四十八兩、誠從未有過之景況、登帳三十五兩、補水三十五兩、下午三十一兩、物品早則三十八兩六錢、午收三十五兩四錢、下午三十六兩一錢、收市三十兩〇三錢、

▲同業交易殊無準則　同業交易計餘大・丙興・恒興・天裕永・源太・永豐・均進・福餘・益餘・元興永・元成永・元餘永・均出、大德成・元茂永・萬興・順利・志豐永・恒興・福昌等進出靡常、下午志豐永・丙興・恒興・等有所買進、萬興・順利・福昌・元成永・春源永・太興・等大致售出、又各號午進午出、殊無宗旨、大連幫前市賣出一千三百條、買進一千三百條、大致扯平、後市賣出三千餘條、則進八九百條、廣幫上午出入平衡、下午少數買進　但市場內並無大票出入云、

◉外匯內盤緊俏異常

▲掛牌又縮一檔半　▲套頭竟相差五十餘兩　▲以前拋出英金大受虧折

昨英美銀價又開新低價、橫濱日英略升、神戶日美等仍無榮枯、匯豐掛牌屢見新紀錄、又縮一檔半、計英金自九點半開出即縮三七五、計一先令八便士三七五、美金縮七五、計四十一元二五、印度縮二元七五、計一百十四羅比半、法郎減十九元、計一千〇五十二元、和洋縮一元七五、計一百〇二盾半、德匯小去三元半、計一百七十三元半、日匯漲二分二五、計一兩一錢九分八七五、香港仍計八十一兩半、銀行內盤尤爲緊秀、實有大綜之進口貨結欵也、惟標金並不猛漲、乃套頭相差五十餘兩有奇、故以前拋出英金者而今大受虧折焉　華商投機家並無還欵求供、計英金成交三十餘萬鎊　華商售出十餘萬鎊、茲由三井・麥行・正金・實業・華比・等吸進、所有結進數萬鎊、乃中興・興業・三井・售出也、各行互做十萬鎊、又對做美金十餘萬元　華商略出、係麥行納進、而日金約買數十萬元、朝鮮三林中興三井售出也、迨收市比較前日計先令縮八七五之鉅、美金縮一元八二五、日金漲六分三七五有奇　實所罕見之奇漲也、但人心非常惶恐　乃進口商大受打擊矣、

▲英匯　內盤緊俏無比、惟上落甚鉅、自上午六月出價一先令八便士六八七五、買價七五、七月出價七五、八月八一二五、九月八七五、買價九三七五、午收六月出價七便士八七五、八月八便士、九月八便士一二五、收市六月出價八便士〇六二五、七月一二五、八月一八七五、九月二五、買價照加〇六二五、

▲美匯　內盤頗挺、自上午六月出價四十一元八七五、七月四十二元、八月四十二元一二五、九月二五、買價照加一二五、午收六月出價四十一元三七五、七月四十一元七五、八月四十一元八七五、九月四十二元、買價照加一二五、下午收市六月出價四十元七五、七月八七五、八月四十一元、九月一二五、買價照加〇六二五、

▲東匯　內盤異常鋒利、而漲象已逸常軌矣、但市況甚爲紊亂、自上午六月出價一兩一錢八分七五、七月一兩一錢八分五、八月一兩一錢八分二五、九月一兩一錢八分、買價並無一定、午收六月出價一兩二錢〇七五、七月二兩二錢〇五、八月一兩二錢〇二五、九月二錢、收市六月出價一兩二錢三分、九月二錢二分五、下午三井出五月十萬元、

◉銀價迭現新記錄

▲近期十八便士…遠期十八便士進關

中國賣出…買戶鮮少

昨據倫敦電訊、大條銀又續見跌、均見從未到過之新紀錄、如近期縮去三三五、爲十八便士、遠期亦縮二五、已跌進十八便士之關口、爲十七便士九三七五、脚地中國賣出、買戶鮮少、市平不定、又接紐約電訊、美銀價迭見飛跌半分、爲三角八分七五之新低價、英對美加〇六二五、爲四元八角六分〇三一二五、美對英亦升〇六二五、計四元八角六分〇六二五、日美仍爲四十九元四三七五、日英仍計二先令〇三一二五、英滬先令仍計一先令九便士二五、孟買縮去七盎勳、爲五十一羅比〇一盎勳、又當日上午十一點〇五分路透電到、日美不動、日英加〇三一二五、計二先令〇三一二五、又晨間九點二十五分電通社來、概無升降、至午市及下午來電均無升降、

證券　平電九六回軟

［北平］前場玖陸現貨開盤一六、低至一五九五、收盤一五九七五、銷五萬五千、後場玖陸現貨開盤一五九五、收盤一五九、銷十六萬、（二十九日電）

◉公債交割一千八百七十萬

昨證券交易所辦理五月期公債交割、市場交易、暫停、計交割數共達一千八百七十萬、爲額之鉅、爲歷屆所罕見、除已於週二先行劃帳一千餘萬元、其於昨日實行交割者仍八百五十餘萬元、其中關稅編遣兩項交割數最巨、關稅約有四百九十萬、編遣四百三十餘萬元、其他多在一二百萬間、再證交自通採用銀行保管收條、此次業已實行、於公債現貨之收解、頗爲便利云、茲將公債交割及劃數分列如下、（單位元）

債別	劃帳數	交割數	交割共計
整六	1,500,000	460,000	1,960,000
七年	185,000	255,000	440,000
續大	570,000	665,000	1,235,000
善後	845,000	435,000	[illegible]
續捲	1,325,000	275,000	[illegible]
關稅	1,760,000	3,135,000	4,895,000
編遣	2,270,000	2,100,000	4,370,000
裁兵	845,000	625,000	1,470,000
金融	360,000	205,000	565,000
九六	840,000	50,000	890,000
總計	10,150,000	8,550,000	18,700,000

◉公債交割之處置情形

本月份公債交易　因市價漲落靡常、交易因而奇多、且又連日步漲、多頭方面、部半未曾脫手、致本屆交割、格外孔多、據金融界傳說、此次銀行押欵、及錢莊外行各股票公司等、吸收總額達七八百萬、其中編遣一種、收額甚多、是故昨日應需作代價洋匯頭欵、實實特巨、咸爲吸收此項現貨之準備、據調查所得、銀行方面、計收四百餘萬、錢莊方面、亦有二百萬左右、其餘則爲外行及證券同業等所吸備、以待善價而沽者云、

紗花　紗市受外界之打擊

▲惟原棉堅穩…故不致下墜

紗市轉平　但趨勢甚疲、蓋以時局多謠、金融界驟趨風潮甚力　故現紗銷路益覺呆滯　且有一部份賣出、然利昌號補進包額殊巨、加之原棉因匯票狂縮、漲風劇烈、紗市被其牽起、故空頭心思仍鎮靜　日前因底貨尚有　銷塲不暢、暫時平穩之狀也、

▲期紗近疲遠堅　交易所人標前市開盤、以原棉風聲緊張、抓空者頗湧　各月均漲一二錢、二三盤以消息不佳、形勢驟虛、跌風又起、結果各月跌一・二・四錢、午後形勢平平、利昌大批購進二千二百包、五十號賣出一千四百五十包、遠月漲一・三・五・錢　全日成交統計一萬八千包、茲將人標收盤價錄左、

人標收盤價漲跌存帳數

月份	收盤	漲跌	存帳數	月份	收盤	漲跌	存帳數
六月	[illegible]	跌二	[illegible]	八月	[illegible]	跌一	[illegible]
七月	[illegible]	[illegible]	[illegible]	九月	[illegible]	漲二	[illegible]
				十月	[illegible]	[illegible]	[illegible]

▲現紗銷路尚佳　查全日各帮買去統計一千三百二十包、同行中進一百五十包　行情平平、內地帮買去計四百二十五包、此外廣帮三百十五包、烟台進五十包、汕頭進五十五包、四川進二百五十包、徐州進七十包　雜帮進一百二十五包云、

◉金價暴漲中之棉市

▲外棉合價高昂…漢幫拉緊不放

醞釀已久之棉市、被日商壓迫、市盤一經盤旋、現以金價趨漲、匯票奇縮　外棉合價高昂　漢幫拉緊不放　故實方發現恐慌之狀、形勢甚穩、近日漢帮絡續吐出不少、查買進者均係散戶做多、但照底貨枯薄、難以大跌、然價格漲風未免太速、實銷停滯　漢帮賣出或有反動也、

▲漢標趨勢仍佳　交易所漢標前市開盤、形勢鋒利、買戶缺乏、結果各漲一錢至三錢半、午後開盤漲風仍烈、二三盤漢帮了結轉鬆、跌一錢五分　全日成交統計一萬二千零七百担、茲將漢標收盤價錄左、

漢標收盤價漲跌存賬數

月份	收盤	漲跌	存賬數
六月	[illegible]	[illegible]	[illegible]
七月	[illegible]	[illegible]	[illegible]

▲現棉廠需仍濟　市場交易　祇日商意仍濃、碼頭上來源計通花二百六十包、姚花二百十包、售盤錄左、

姚花	三二・七〇	廣帮進	一〇〇包	棧交
姚花	三三・〇〇	緯通進	三〇〇包	棧交
陝西花	[illegible]	東棉進	一〇〇件	棧交
陝西花	[illegible]	東棉進	一〇〇件	棧交

◉海外紗花續漲

▲三品惟棉近堅遠疲

▲美棉空戶抵補　昨日美棉因西部預測不佳空頭抵補、賣戶減少、市況平靜而堅、計期貨漲五至八磅音、現貨不動、英棉期貨漲六點、現貨漲五點、埃及棉現貨不動、印棉因投機家售出而疲、計平果爾漲三羅比、奧姆辣漲一羅比、白羅溪不動、原電錄左、（二十七日電）

美棉		比上日	合申規	英棉		比上日	合申規
七	一六・二〇	平	五一・九〇	七	八・〇七	漲五	五三・三〇
十	一五・二〇	漲八	四八・七〇	八	七・九八	五	五一・七〇
十二	一五・四〇	五	四八・八〇	十	七・八八	五	五一・三〇
一	一五・二七	七	四八・九〇	現貨	八・五四	五	五五・三〇
現	一六・三〇	平	五三・三〇	埃及棉	一三・八五	平	八九・五〇
				平果爾	一八八	漲三	二七・八〇
				奧姆辣	二三一	一	三一・四〇
				白羅溪	二三六	平	三七・八〇

又大阪三品期棉市價、照錄如下、

	後收	比上日		後市	比上日
六月	四七・三五	漲〇・〇五	九月	四七・二〇	跌〇・〇五
七月	四七・四五	〇・〇五	十月	四六・三五	平
八月	四七・五五	〇・一五	十一月	四五・四〇	〇・二〇

▲日紗漲風未息　大阪三品期紗市價、照錄如下、

	後收	比上日		後收	比上日
六月	[illegible]	跌〇・[illegible]	九月	[illegible]	[illegible]
七月	[illegible]	漲〇・[illegible]	十月	[illegible]	[illegible]
八月	[illegible]	[illegible]	十一月	[illegible]	[illegible]

又大阪現紗電、二十支藍魚一百五十四元、漲三元、合申規一百八十四兩六錢、二十支紅財神一百四十七元、漲四元、合申規一百七十六兩二錢、十六支福島一百四十二元、漲二元、合申規一百七十四兩二錢、十六支三馬一百四十二元、漲二元、合申規一百七十四兩二錢、

糧食　米市續呈平穩

▲惟變元仍疲

▲閘北　昨日各檔來源又覺稀少、本街走銷不一、北帮白粳以鮮貨最活、大盤乃極堅挺、中關粳成交稍旺、行情微有不同　蓋市買之眼光出入有一角之升降、保評價者之心意互異也、非市況之漲跌、宿次機粳走銷甚呆、價格站定、計高次價情相去甚遠　特頂貨二十元零七角、貨祇十七元七角耳、薄稻到稀銷接、趨勢穩堅、行情步堅、羊杜尖河存益微、到貨時有時斷、戶因而轉註洋米、情勢變乏榮辱、白元存底仍光、銷塲呆滯、綠客在上遍中大都滿足、剝下胃滿觀望、價格乃逐步下降矣、

▲滬南　昨到不多、市銷平淡、常錫北粳情勢仍穩、因鄉莊進意仍不甚爽、蘇同機粳來貨略接、客胃不振、祇少數客帮過問、故呈商定次呆之象、南帮薄稻與早稻有時價動、街銷不爽、大盤因貨稀而仍緊、高開十八元半、羊杜尖綠貨凋零、致無準則、通變陰化依然平淡、銷塲沉寂、貨戶以欲速售、故行情又軟近角、市形頗爲萎疲、

◉將屆交割之粉市

▲中小廠家預售交貨…故近期市氣銳落

昨日粉市、上下午開盤後、各月份呈互有漲落之象、本月份初尙堅定　繼以賣出方面、已無爭補之態、因一部分之中小廠家、已預售交貨、（昨日有回籠兵船一千包、綠麥根二千包交進）、開正式交割時　尙有一二萬之棧單、因此銳氣大差　未能再抬、六月份因廠家略有出檔、市況見疲、七月份以下　以外行仍一再購進、市氣反佳、迨因與六月份之差度太巨、故人心見佳也、本月份已經終了、須下月二號方有市面　屆時如天氣仍佳、或須再疲一點也、結果本月份較前日小五釐、六月份小二釐半、七月份大二釐半、八月份大一分、九月份大一分半、十月份大二釐半云、

◉麥市隨金價上騰

▲廠需活動…買方起勁

昨日麥市開盤後、初居平象、繼有內地廠家問津、洋麥報價又以金漲跟大、隨引起買方之興味、市價乃立見上展、午後步好、收市七月大三分、九十月大二分　六八月大一分、現貨有福新阜豐收買　胃口甚佳　故雖新麥不日上市、而貨主扳守如故　統市開出蚌埠宿州清江浦各麥三千左右　價五兩一錢半、紹興麥千餘包　價五兩一錢云、

糖市　粗砂白與外滙並升

昨日糖市產區電訊、古巴現糖價仍一・三七五、紐約期糖九月份價爲一・四八、比前電逐跌四分、十二月份一・五九、比跌一分、明年三月份價一・六六、亦跌二分、爪哇現糖價九・七五、六七月份價均九・三七五、比前電六月份比跌一二五、除無升降、公會市場劃盤、荷糖二十四號粗砂白以荷匯之逐縮、賣方更缺、喊價七兩一錢半、且見扳緊、初時買方多存觀望、吃價略短、終以無貨可得、故後市成交價爲七兩一錢半、比前日步升五分、尙市形而甕俏秀　二十號中砂白七兩〇五分、交易較稀、市亦堅定、日糖亦見跟漲、N嘜價至七兩六錢二分半、YT嘜七兩五錢二分半、ET嘜七兩九錢、J嘜八兩一錢半、YP嘜七兩七錢半、雖交易依然零落、走銷又未過暢、而市形則甚爲挺秀、推其原由、實以外滙孟晉之故也、

絲茶　新廠經仍難進展

▲匯率變化仍劇…歐莊觀望不動

昨日本埠洋莊絲市、金難進展、絲外匯變化仍劇、一再下縮、歐美絲電金鮮轉滬、各歐莊觀望、市氣濟堅、昨祇乾利等進新廠經五十包、價尙堅定、

◉無錫新繭歉收價漲

▲市上到貨不旺…優繭少洋種價已八十元

無錫各市鄉、今歲蠶蟻備受天時之損害、走失不少、新繭歉收、統扯不及四成、繭行開秤已四五日、市上到貨不旺　且優繭少、各行收數不暢紛紛放價爭收、洛社・楊墅園・大牆門・以及前洲・玉祁・禮社・等處、洋種高盤價已放至八十元、土種六十四五元、後市仍須看漲、聞南鄉某行洋種繭已放至八十五六元、

◉宜興繭產不豐

▲改良種繭身尙厚…繭行放價爭收

宜興各市鄉、今歲蠶蟻飼額減折、更兼天時不正、繭產歉薄、繭行開秤已六日、收數不暢、而改良種繭身尙厚、各行放價爭收、昨市高貨已開七十元、土種六十元、

◉綠茶險象橫生

▲到貨日多…歐銷不動

自新茶上市以來土莊茶廠製出之綠茶、不下六千餘箱、婺源屯溪遂安各路綠茶、到貨亦不下萬餘箱、數星期來銷出額數、不過一千二千箱、近日佈出之新樣、且無人問及、據外人方面消息、法國廉洛哥市塲、尙存珍眉七萬餘箱、滬埠未裝出口綠茶、亦有二萬箱、洋茶商爲蠲全血本廓清存底起見、對於新貨擬展緩至八九月間再行開辦、而俄莊復辦、又遙遙無期、前途實深危險云、

雜項

▲甬訊　函館電、海帶因需要缺乏、每百石價跌至一百五十元、

▲甬訊　新螟蛹昨續到四十七件、售盤四十元零五角、

▲龍口綠粉乾昨開出三十包價十八兩、

▲洋米到源稀少江北江西浙路與本街去胃仍健、貨主扳售、故價續漲五六分、

▲期荳餅正值銷令、市甚堅昂、近期漲分許、五月份末盤結價一兩八錢三分半、遠期六七兩月亦漲分半、

商業價目表

銀洋錢市

類別	早市	午市
洋厘	[illegible]	[illegible]
銀拆	[illegible]	[illegible]
江南	[illegible]	[illegible]
廣東	[illegible]	[illegible]
銅元	[illegible]	[illegible]
角坯	[illegible]	[illegible]
貼水	[illegible]	[illegible]

國外匯兌（五月二十九日）

項目	價
滙豐銀行掛牌・英滙	[illegible]
美滙	[illegible]
法滙	[illegible]
德滙	[illegible]
日滙	[illegible]
印滙	[illegible]
香港	[illegible]
新加坡	[illegible]
和滙	[illegible]

交易所

◉金業（七月份標金）

時間	價
上午開盤	[illegible]
最大	[illegible]
最小	[illegible]
下午開盤	[illegible]
收盤	[illegible]

◉證券物品（標金換九七八標準）

	前市	後市
七月期開盤	[illegible]	[illegible]
最高	[illegible]	[illegible]
最低	[illegible]	[illegible]
收盤	[illegible]	[illegible]

◉華商紗布　順手十六支棉紗（人鐘標準）（反手十支二十支代用）

月期	盤	前市	後市
六月期	開盤・二盤・三盤・收盤	[illegible]	[illegible]
七月期	開盤・二盤・三盤・收盤	[illegible]	[illegible]
八月期	開盤・二盤・三盤・收盤	[illegible]	[illegible]
九月期	開盤・二盤・三盤・收盤	[illegible]	[illegible]
十月期	開盤・二盤・三盤・收盤	[illegible]	[illegible]

棉花（漢口細絨標準）

月期	盤	前市	後市
六月期	開盤・二盤・三盤・收盤	[illegible]	[illegible]
七月期	開盤・二盤・三盤・收盤	[illegible]	[illegible]
八月期	開盤・二盤・三盤・收盤	[illegible]	[illegible]
十月期	開盤・二盤・三盤・收盤	[illegible]	[illegible]

◉麵粉

月期	盤	價
五月期	開盤・二盤・三盤・收盤	[illegible]
六月期	開盤・二盤・三盤・收盤	[illegible]
七月期	開盤・二盤・三盤・收盤	[illegible]
八月期	開盤・二盤・三盤・收盤	[illegible]
九月期	開盤・二盤・三盤・收盤	[illegible]
十月期	開盤・二盤・三盤・收盤	[illegible]

以上前市成交十五萬六千

◉雜糧油荳餅

收盤以上千包　後市成交二十六萬五

月期	盤	前市	後市
標準小麥 六月期	開盤・二盤・三盤・四盤・收盤	[illegible]	[illegible]
七月期	開盤・二盤・收盤	[illegible]	[illegible]
八月期	開盤・二盤・收盤	[illegible]	[illegible]
九月期	開盤・二盤・三盤・四盤・收盤	[illegible]	[illegible]
十月期	開盤・二盤・五盤	[illegible]	[illegible]
大連黃荳 五月期	二盤	[illegible]	[illegible]
標準荳餅 五月期	開盤・二盤・三盤・四盤・五盤・收盤	[illegible]	[illegible]
六月上期	開盤・二盤・收盤	[illegible]	[illegible]
六月下期	開盤・二盤・三盤・收盤	[illegible]	[illegible]
七月上期	開盤・二盤・三盤	[illegible]	[illegible]
大連荳油 五月期	收盤	[illegible]	[illegible]
五月東商	收盤	[illegible]	[illegible]
開期	收盤	[illegible]	[illegible]

米市

閘北

品名	價
常熟機粳・無錫機粳・同里機粳・北坼機粳・陶林粳・亭林早稻・漴闕稻・又・角漴稻・松江稻・青浦稻・西塘羊尖・常熟變元	[illegible]
▲白粳・永興康・石通源・徐四南・張二新・陸阿根・華關福・姚金福	[illegible]
▲頂薄稻・瑋根發・唐夫祥	[illegible]
▲頂變元・吳會進・華步云	[illegible]

昨日河下到船稀少上胃口平定惟變元價見平

滬南　[illegible]

雜糧油荳餅

品名	價
▲麻家・和記・穗豐・棧條	[illegible]
陳張・見鉅・元棧・初明	[illegible]
一號・又	[illegible]
大敷・菉米・大米・小菉	[illegible]
漢口車荳・九江子荳・漢口菜子・大連米荳・又	[illegible]
明光菉荳・安東紅糧・以上雜糧公會售開之價	[illegible]
牌號・貨名・件數・價	[illegible]
裕泰・新記・又・又・昌記・祥記・萃豐・新記・益昌	[illegible]
恒豐・萃豐・裕泰・又・茂興・啟以信・上午售開之價	[illegible]

茶市

行名	牌名	茶名	件數	售價
怡和	第一春	珍眉	[illegible]	[illegible]
以上公升永茶棧售出				
天裕・又・錦隆・又	[illegible]	[illegible]	[illegible]	[illegible]
天杜・興成	[illegible]	[illegible]	[illegible]	[illegible]
以上永興隆茶棧售出				
錦隆・保昌	[illegible]	[illegible]	[illegible]	[illegible]
以上忠信昌茶棧售出				
怡和・又・華茶	[illegible]	[illegible]	[illegible]	[illegible]
以上源豐潤茶棧售出				

絲市

品名	價
乾利・三洋・進[illegible]	[illegible]

現紗

牌名	支數	價	去路
水月	[illegible]	[illegible]	寧波
彩球	[illegible]	[illegible]	寧波
立馬・又	[illegible]	[illegible]	小包內地
豐年・鴻福・鴻福・藍鳳	[illegible]	[illegible]	天津・徐州・廣東・福建・高陽
日光・紅團龍・日光・又・又日	[illegible]	[illegible]	內地・小包內地・汕頭
耕讀・大發・日光	[illegible]	[illegible]	六月同行・小內地・半莊・廈門
孔雀	[illegible]	[illegible]	廣東

疋頭　元芳叫莊

品名	價
泰西緞・英名珠・九六圖・鮮日尺・金尺・九芳西・九倫鎮・人飛鳳・龍翔燕・▲花鳳圖・驚鳳士・竹林圖・彩八寶・安獅圖・九點圖・燕貓圖・醉獅頭・快妙利・惟及牛・九三元・三元圖・接福・十八羅漢・	[illegible]
九商福・商福・金實・金碼・慶計圖・誘戲圖・歡月・樂福・萬元・▲萬色池	[illegible]
獅象・對圖・仙鶴・笙歌・▲剛天・上藍・▲指條・瓜蝶・黃我・對金・五條・▲指引・貢錢・順君・七子・瓜蝶・▲瓜紅洋布	[illegible]

呢絨

品名	價
[illegible]	[illegible]

煤市

品名	價
佐賀・福島・豐田・撫順・杵島・崎戶・金田・高松・萬手・新斯・瓦知・方知・右浦・檸子・木頭・鐵克	[illegible]

柏油

品名	價
朱洪・重荊・尖牌・津市	[illegible]

輪船進口報告（五月廿九日進口）

船名	來自
[illegible]	寧波・長江・溫州・天津・烟台・汕頭・長江・香港

輪船出口日期

船名	開往・日期・行名
[illegible]	[illegible]

平津近在咫尺

君亦有事於平津否？
君欲洞悉平津現狀否？
君欲推廣營業於北方否？
君願北方民衆盡爲主顧否？

則平津近在咫尺、君自不難隨心所欲、如願以酬也。

有一於此、請即訂閱、或登廣告於我國北方報界後起之秀……

庸報

庸報雖新、實則編輯之得體、持論之公正、消息之靈敏、紀載之詳盡、與夫銷數之大、廣告效力之宏、在在足與資格最老之大報相媲美。

廣告登戶一覽

1	2	3	4	5	6	7	8	9
中華書局	商務印書館	廣生行有限公司	冠生園	三友實業社	陳嘉庚公司	老晉隆洋行	[illegible]	[illegible]

10	11	12	13	14	15	16	17	18
唐拾義父子大藥房	[illegible]	南洋兄弟烟草公司	惠羅公司	[illegible]	柯達公司	桂格麥片	[illegible]	[illegible]

以上各大公司・均爲庸報常年登戶。

[illegible]

備蒙訂閱或惠登廣告、請與上海申報館內庸報聯合代理廣告人接洽問詢爲荷

庸報館謹啓　天津法租界　廿一號路

申報本埠分類廣告

拍賣

魯意師摩洋行
英創始自同治十三年即一千八百七十四年

禮拜五拍賣 住宅

准於三十號十時在愚園路九十六號至九十八號內拍賣木器大菜間色廚房間浴間會客室各種櫃椅燈鏡鐵床酒架銅磁料器等 魯意師摩洋行謹啟 D379

宜和洋行 禮拜五六拍賣
膠州路一號上等大住宅 紫檀廈木紅木成堂家私 名廠製造來路外國木器

准於五月卅及卅一日上午十時並下午二時半在膠州路一號（即愚園路口）拍賣 串堂帽架長檯 紅木廈木坑几琴桌套茶几花架 樓椅大菜間留聲機鋼板洋琴 天然几山供嵌玉老成堂几 大廳耳掛屏落地圍屏 會客廳 房間家私 刀叉銀器 花石靈碧石如意 木陰寫字檯 古銅古磁玉器 四玲瓏五百件 大金魚缸 名人真跡書畫 另星不計 即日可看此佈 宜和洋行啟 D382

瑞和洋行 禮拜五拍賣
留聲機器 亞克大菜間 來路 式銀箱 車

准於五月卅日上午十點在本行樓上拍賣打字機器算帳機信箱書鏡電扇地毯料器冰箱大櫥椅桃架銀器磁器五斗櫃衣箱掛屏妝檯鐵器床衣服外國書籍另星什物等不計 男女衣服 此部開 Crossley 汽車一部 送貨 D377

瑞和洋行 禮拜五拍賣
上等住宅 海格路一百二十三號

准於國曆五月三十日上午十點並下午二點半在海格路一百二十三號住宅內拍賣串堂客廳書樓大菜間上等木器火食廚房客堂房間浴室 以及美藝彙司製造花綢 法國來路 面柚木書樓式大菜間 真皮樓大櫥床 北京地毯 紅木 書板洋琴 物克多唱機 鋼德國新式三角鋼板洋琴 謀得利電唱機 ○Crossley 牌子轎車 滾石軋草機 奶油 房間式零星東洋景花名不計 預先二日可看此間 D 377

通孚洋行 禮拜六拍賣
准於國曆卅一日上午十時在江西路四十八號行內拍賣大菜間書樓椅房間式西門子鋼床沙法留聲機小圓檯冰箱等另物不計此佈 D

魯意師摩洋行
英創始自同治十三年即一千八百七十四年

禮拜六拍賣 貴重地產

准於卅一號十二時一刻在本行拍賣地產一方計照冊一畝七分坐落在北四川路太河中間 有圖樣可觀此佈 欲買者請至小行另有圖樣 魯意師摩洋行啟

新雅 高等粵菜 茶點麵食
北四川路虬江路角 上海大戲院對門 電話四四三一七號 清晨開 夜半止

C.U.A café 亭園
上海最清潔最衛生最幽靜之西餐館

午餐 每客一元
晚餐 每客元半
茶點 每客五角
半夜餐 每客一元
冰淇淋 每客二角

靜安寺路跑馬廳對過新世界隔壁 電話西六一一一號 101

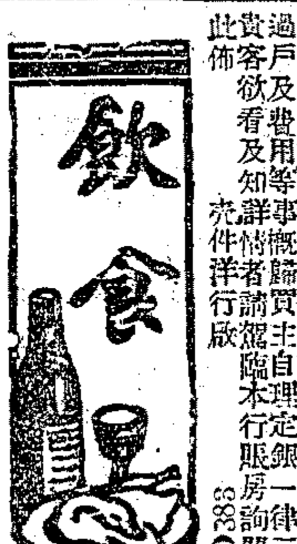

禮拜四拍賣 沿河優美廠基地皮
准於國曆六月五日（禮拜四）下午三時在四川路本行拍賣 沿河優美廠基地皮 坐落北四川路... 張家浜... 計地... 欲看及詳情請至本行接洽 D383

亮件洋行
英創始自同治九年即一千八百七十年

瑞和洋行 禮拜六拍賣 住宅
准於卅一日上午十點在西摩路一百三十六號（在小菜場相近）內拍賣大菜間臥房書房大櫥椅寫字檯木器大衣車床大櫥沙法地毯鏡子檯椅織絨地毯 冰箱磁料器銀器天津地毯 另物不計 欲拍者請預先一日可看此佈 D284

魯意師摩洋行
英創始自同治十三年即一千八百七十四年

禮拜六拍賣 打字機會 客室大菜間 西門子床 古董

准於卅一號九時半在本行拍賣木器狗十八寸 銀器帽架鏡地毯風扇 沙發唱機唱片書櫥冰箱 妝檯 檯椅燈鏡以及銅磁料器各種 花瓶另物不計此佈 魯意師摩洋行啟 388 D

益中拍賣行
禮拜六拍賣 木器

准於卅一日上午十時在本行拍賣紅木客廳 白漆 房間 色地毯 皮外 坑床 電扇 漆... 920X120 櫥 寫字檯 衣櫥 特 另物 D790

魯意師摩洋行
英創始自同治十三年即一千八百七十四年

禮拜六拍賣 上等住宅 愚園路及福利公司製造絨地毯 柚木緞面書樓椅 彫刻大菜間色 來路房間 料器 洋琴 冰箱

准於國曆三十一日上午十時在愚園路二百念九號住宅內拍賣 ... D387

味雅酒樓支店 敬告顧客
四馬路石路東 電話六二一五九二

本樓支店承蒙各界擁躍賜顧 無任榮幸 但本樓座位不敷 時有向隅之感 茲特租定對門房屋 建築精美裝璜富麗 廳堂寬暢 大宴可容八十餘席 誠上最精緻 酒樓一俟工竣佈置就緒 遷移有日 再當奉告 謹希 公鑒

喂 宋桂記廚房
我們的公平菜 以酬答歷年新老主顧 現在改換新菜 八元公平菜 四水菜 四冷盆 四熱炒 六大菜 天然鴨 長壽翅 清水魚 八卦雞 四季湯 兩點心 五元交易菜 四水菜 四冷盆 四熱炒 五大菜 扣五色 鍋散 清豐魚 福壽鴨 交易翅 兩點心 地址新北泥城橋北興里 電話中七〇八七 E2021

清一色 廣州酒家
三馬路浙江路口 電話六三一四二

▲著名港粵廚師▼ ▲精製廣州菜品▼ 請會飲酌 均極適宜 各色和菜 看饌精潔 經濟菜 裝璜優美 價廉物美 營業時間上午十一時起至夜一點半止 E2309

自由農場 A字消毒牛奶
康腦脫路一六八 電話西四三〇華界照送

生生牛奶公司
▲茶中用牛奶以敬客 ▲是新派家庭。

改正 南京路三三七號 電話 大西路一七五六 上午定貨 下午貨 俱部送 亦可友寓華界 一律代送 可實業社 四八六

出售地皮
茲有坐落法租界小地皮多段 合投資或發展實業之用 如欲購置者 請駕臨江西路廿四號 實業銀行 電話一六六五〇 接洽

房地出售
聯益貿易公司地產部

（一）北四川路巡捕房相近 （二）寶德路巡捕房 （三）戈登路愛文義路 （四）北西藏路... 上海...房地出售... 欲購者請駕臨上海愛多亞路...聯益貿易公司地產部接洽 電話四三二〇六 E2232

普益地產公司
上海南京路五十號 電話第一八七七零

▲洋房出售 茲有大洋房一座 極合華人住宅之用 坐落福履理路 四週環境極佳 估地二畝三分八釐九 合意者請臨本公司接洽（IP-1402）

普益地產公司
上海南京路五十號 電話第一八七七零

▲地皮出售 茲有地皮一段 在康腦脫路 面積三畝七 分五釐 甚合建築之用 合意者請臨本公司接洽（IP-935）

▲別克汽車出讓
茲有一九二七年式別克大六只汽缸轎車一輛 位機 MASTER Engine 內室有五座 後面另有二座 機器油漆均新 行駛穩快 現因車主出門在即 願以二千兩脈價出讓 倘合意者請投函上海郵局 信箱五八四號周君接洽 領看試車可也 請勿故裝 E1008 乙

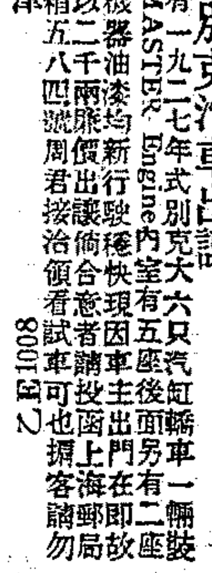

▲北京路新號房召頂
本號有租落餘耕里內新造三樓三底房屋一所 合開設莊號住用 今願讓租頂 均可接洽 請駕至天津路恒源里汪永亨綢莊內接洽可也 如有合意者

▲單間石庫門樓房召頂
濱南廣吉里七十四號 屋內裝設完備 飾潔租錢每月十三元半 北四川路橫 夜看守住戶最為安穩 合意隨時均可接洽 巡役日修 E980

▲便宜公館住宅召頂
茲有優美三上兩廂公館住宅一所 後白克路房屋寬大 佈置清潔 廚房曬台 意極合上等公館之用 聚房金尤屬特別便宜 因某公出外省特托鄙人代為召頂 如有意者請到新世界 緣臨靜安寺路轉角跑馬廳大門對過 坊過街樓上廣君接洽 領看可也 E2359

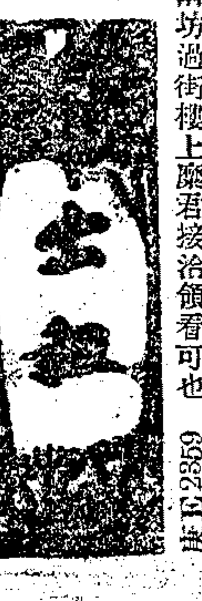

▲新屋分租
新閘路麥特赫司脫路（近麥陽里五八〇號內）有雙樓面一房間 特別寬敞 地點適中 便利 電車 二三十九路 及公共汽車 取靜 尺租 金低廉 合意者請移玉該處 面洽可也

▲洋房大小房間分租
法界霞飛路第一零一四號（近麥陽路）裝修美備 花紙牆壁 電燈暗線 及陽臺浴室 房租每間每月自廿五元至卅五元 水電捐在內

▲洋房召租
北四川路日本學校對面 園新式洋房一宅 內有大小赫林里 馬桶浴缸 美面盆 冷熱水管 汽車房間 電十一號 全裝修精 通便利 空氣新鮮 前面 租金合意者請交北京路八十六號 價廉 無不備 一有 處接洽可也 明銀行二樓經理 無應 抽水 花 E2378

娛樂場招租
茲有北近跑馬廳相近某子路 地點適中 交通便利 建築完固 新式樣跳舞場之房屋 出租 且 他 娛樂場所之用 如合此項設立跳舞場 請在六月二日以前投函本報信箱一六四號 便通信接洽 E2371

▲南京路寫字間出租
在大馬路南京路口 匯利公司樓上 便有裝置完備 租金低廉 極合律師 寫字 用 利意者請駕臨該處 牙醫生接洽 光線充足 交通 E2370

▲吉屋召租
路房客二百五十九至六十號 上家庭居住之用 堂樓大間 電燈自來水等一應俱全 有樓 如欲租者請來面洽可也 英租界 鳴泰爾 廂統 合中 極下

餘屋分租
均可南京路十號 合意者 光線充足 樓上 江西民 房間裝修完備 首數 租屋 請進 分該處 接洽可也 東 昌里七號 醫全 室租 合租

▲市房召租
今有新建市房十餘間 租金低廉 地位在英租界 新閘路南塊下約於六月底完工 如欲租者請至新閘二千〇〇六號 義興盛鐵廠接洽可也 E21629

▲召租
西摩路南首小菜場左近有新建住宅大小房間三十餘間 前後廂房 配住宅 內容高大 印刷所 五上下 欲租者向 問 管門人 領看 等項 隨意改作 取用 計五上上 一

召租
南京路六四五號 面北 天天公司樓上 其室 清潔 極合醫室或寫字間 合意者請來接洽可也

中國營業公司
▲茲有坐落西愛咸斯路 慈愛坊 大廳 居院對面 房間 樓一個 洋房小住宅 三間 用 數 房裝 修 個 金 生有盡所 之 浴 一切 房 冷 汽車間 個 有 接洽 空氣 清潔 廉 ... 七十號中國營業公司接洽可也

召租 愚園坊
靜安寺路中愚園坊新建異式高等住宅十餘宅 保護用料 精美 式樣 觀空 氣舒暢 浴間 冷熱 水管 自來 公寓 皆 全 無 電 異常 租金 極 對 不收 小租 門口 交 電車 及 居 住 相宜 欲 直達 工 即 故 居 相宜 已 竣 工 尤 為 外 灘 B 現由 九江路 合 宜 為 新 家 租 部 接洽 請駕臨九江路 彙福公司經租部 電話一〇六六一號 可也 彙福公司經租部啟

上海搬場公司
首創第一 成績最好

車租每時大洋四元 搬夫四名不取分文

四處 漢口路十號 大世界西首 河南路橋堍 東百老匯路

電話 六二三九〇 六二三九三 一八八七七 六一三九四

中國人應用中國搬場汽車
熱心愛國挽回權利

每時四元 搬夫四名 代拆代裝 不另取資

服務週到 成績超羣

總福煦路 南陽橋 北江路 虬江路

電話 三〇三二二 六二三二七 四八八五七 五七一

華界電話閘北二九六

電話北六○一六
全新汽車 日夜出租 每時三元 廿分一元 華安汽車公司

▲新屋招租
馬霍路崇仁里兩弄底三九八號 宅計七上七下三廂房 裝有浴間 周耕記 經租 欲租者向本賬房 領看面議

店面招租
今有靜安寺路大光明影戲院第47號 51號 52號 門牌 店面 房屋三間 地位熱鬧 租金便宜 小租 接洽 不收 如欲 領看 可 也 租者面洽 大光明影戲院 藥房 子康 君 接洽

◎店面召租◎
今有乍浦路海寧路轉角 開設大店 通便利 交通 小租 收 四間 面 或 租金低廉 王梓康會計師 地產部接洽 電話北一三六七三 均可 E2292 非常熱鬧

▲吉屋招租
南京路浙江路口香粉弄 石庫門出租 亦可 北浙江路新 里新造兩樓兩底 出租 抽水馬桶 俱全 京路口五福里九四五號 電話一六三五五 公司接洽可也 不取小租 E2377

▲新屋召租
茲有馬浪路馬師立街西首 沿重慶路新造三層樓 水門汀 抽水馬桶 每幢每月租洋一百元 每日上午十點至下午五點 均可接洽 E2075 至屋內 全

▲寬大統廂房召租
蔡爾鳴路平街二百四號 即威海衛路之間 交通便利 保證週密 有意 面洽可也

餘屋分租
茲有武定路（近卡德路）千〇八十七號 里一二個 亭子間 樓上 寬大統廂 房及樓下客堂 又樓 備完全 有意租賃者請至上述地點出租接洽可也

▲住宅召租
茲有坐落法租界巨籟達路福同里三號 住宅一宅 熱水汀浴間 應俱全 租價低廉 如合意者請至江馬路九號 內同福公司 接洽可也 A字 電燈 西式房屋大全 火油公司 等 十一號

召租
新造三層樓鋼骨水泥市房

廣東路 泗涇路（近相路南河）

租金便宜 租者請向管門人 餘屋無多 欲看 合意者至仁記路廿五號 錦興地產公司接洽

▲吉屋召租
楊樹浦路三新紗廠對過 金益里新造屋數幢 之用 開間 深大 用料堅固 租價 極廉 合記 已出租 賬房如欲租者 至 接洽可也 速至六馬路 上 宅 二 泰樂 記 經租 E1109 福裕 及設房

▲房地召租
法租界白爾路蘭里口市面繁盛 市房 商店 分餘 北一又亦 百號 大小 西 內 有 河 租價 公道 廠 棧 皆宜 欲租者 面 板 廠 十 餘 畝 水 陸 便 利 1190 接洽

房屋召租
天津路九十九號即山西路轉角有五樓五底洋房一所 屋內裝修概完全 并有各項生財出貨 另具及一切器具 最合各銀行莊號 或 家 用 如 願 分 租 亦可 大 有 意 者 請 向 申 莊 貴 州 路 六 十 七 號 接 洽 可 也

優美房屋招租
新建福煦路同孚路東首 多福里 雙間兩層樓 建有 石庫門上下均裝 住宅 拾數 店面 守對面 隣聖坊 上下 雙間石庫門 三層樓 尚餘 住宅 有抽水馬桶 新式 交通 便利 欲租者 捕房對面 店面 數幢 空氣 舒暢 請向口 弄內 當 泰來 鄭君 可接洽也 東陝公司經租部 白 甲 E968

男女結婚禮服出租
西藏路天潼路角亨利洋服公司 皮鞋 零件 及新婦 披紗等俱全 添聘前 泰 與公司禮帽 衣師 斯密司 及美國 裁衣師 二位 親自裁剪 此佈

中華服裝公司
西門小北門華一路

▲夏季西裝 物美價廉

灰條胖皮取……$ 13.00
頭等胖皮取……$ 17.00
全毛胖嗶嘰……$ 19.00
頭等巴勒呢……$ 20.00
絲條巴勒呢……$ 22.00
純毛巴勒呢……$ 24.00
米素法藍絨……$ 19.00
方格法藍絨……$ 24.00
嗆味法藍絨……$ 27.00
山東米府綢……$ 22.00
閃太陽呢褲……$ 14.00
藍法藍絨褲……$ 13.00
白直貢呢褲……$ 10.00
條白嗶嘰褲……$ 9.00
市白嗶嘰褲……$ 8.50
白帆布西褲……$ 3.00

中山童裝
特價九折

類別	年齡	中山布價	斜紋布價
A	五・六	一元七角	一元九角
B	七・八	一元八角	二元
C	九・十	一元九角	二元一角
D	十一二	二元	二元二角
E	十三四	二元一角	二元三角

中山童裝…本局首先發售 裁製式樣…具有價貼美觀

上海棋盤街交通路口 國民書局 經售

徽章
本公司製造大宗景泰藍出口徽章另外代設打造各種徽章證章國目 製精細 無比價易 銀金不另取費 圖樣製 龍路 泰蘭 藍 公司 百景 精 中國 坊 二 業 休 日 星期 日 照常 營業 電話 八 十 三號 四 五一 六時 間 每 法租界 九至 五環 龍路 八 飛 坊 二 號

呂宋時新製帽公司

汽油游艇出讓
茲有柚木汽油游艇一艘長四十五尺闊十二尺深二尺六寸馬力四十五匹每小時能行九英里 船身堅固 裝璜華麗 如有意購買而欲知詳情者 請移玉至漢口路工部局財政處 W. D. Niel 接洽可也

店基出讓
欲經營百貨公司者注意 今因主人遠行且無暇兼顧 北四川路海寧路角大美百貨公司 現將該店基及生財貨物全部出讓 願將百貨業者 存貨 好機會 也請 注 意 四下 部 列 (一) (二) 地點 最 高等 而 不 熱 鬧 之 處 (三) 為 營業 有 志 繼 續 者 可 向 法 租 部 接 洽 欲 知 詳 細 請 至 美術 社 南 市 路 大 有 內 部 (一) 用 品 社 經 售 新 舊 路 詳 細 (二) 必 可 獲 利 E079

代售中央運動場小香檳
頭獎一萬元 每張二元
愛多亞路鄭家木橋大利元經售

▲警犬出售
茲有警犬一頭 性頗靈敏 現主人欲離滬 願廉價出售 如合意者請駕臨北四川路大德里一二三號盛君接洽 時間上午八時至下午四十一時和下午五時至七時亦可 E2832

盆花盆樹廉售 盆景
▲歡迎參觀▲ 贈送 盆松 洋槐 盆花 德國 花菖蒲 睡蓮 地 柏等數十種 ● 上海金神父路一四四號（廣慈醫院南 打浦橋北約 數十家）黃色洋房內 藏紅花 西

青青農園辦事處 E0832

▲聘請西醫師或醫務助手
本診所現因醫務繁忙 擬添聘西醫師一人或年在卅以有數年經驗之西醫師亦可 薪水從優 如合意者請至 北四川路 畢業者 總局北首一六號 接洽 博士處 E995 甲

▲招請販賣員
本行現擬招請販賣員數名 薪金優厚 以能耐勞 才有手腕 合格者須自具殷實舖保 本埠牛莊路五口 號 行 E1613 甲

招聘跑街
茲某公司委托代招跑街三人 不論年齡 惟須勤慎耐勞 口才敏捷 保證金 每月薪由五元至卅元 另給貼車費 如有應聘者 須 於每日下午 親往虹口菜場 漢壁禮路 R 字一 號 面 商 E7622 乙

▲招請跑街
茲有殷實行家擬招請跑街有經驗者投函 郵政信箱二百十八號 推銷西洋 化 頭 跑

▲駐歐經理待聘
茲有洲名洋行經理 欲擬在歐洲代辦各國出品 或推銷 中國 華貨 英文 精通 熟悉 歐洲 情形 如有 需要者 請 函 上海 郵政 信箱 八百 七十號 E2355

畫家待聘
某青年精美術 專習圖案 畫 各 種 廣告 商標 等 有 經 驗 如 蒙 各界 聘 請 請 函 白克路 書 局 轉 交 卡 德 路 口 一 六 四 四 號

▲欲請醫生者鑒
某君年五旬 世業岐黃 在滬外科 兩年 經驗 如有 新 安 里 給 世 醫 生 地 方 學 校 發 生 ... 如 蒙 聘 請 請 函 ... 甲 E1664

有志實業者鑒
本廠在申閘北虹江路王家宅馬路 因廠主無意營業 將全部機器出售 或租 亦可 生財另件一切 俱全 池 及 水 廠 本 廠 面 看 可 也 有 志 實 業 者 請 駕 臨 本 廠 陳 振 興 製 革 廠 啟

▲欲經營者注意
茲有愛多亞路南京大戲院隔壁 有 冰室 飲 部 裝修 全 新 及 生財 內 部 大 均 用 備 地 點 最 適 宜 合 開 設 冰 室 或 菜 館 店 欲 經 營 者 請 向 該 店 接 洽 可 也 號 頂 E2376

遭水火漬貨招人投標
北河南路海寧路轉角四百十一號宏昌當 前失慎 內有遭水火漬皮棉夾單綢布衣服及 銅錫器等（生財不在其內）歸一莊投標 如欲買者 須於本星期六（即三十一日）上午十時將標信送至本號 當日開 標 註 意 得 標 者 付 現 銀 即 日 出 清 數 標 最 高 為 得 標 者 須 先 繳 押 標 洋 二 百 元 此 佈

▲汽車行召盤
滬中區某大汽車公司 現有八成 新汽車六輛 營業尚稱發達 近因各股東意見不合 願將公司生財汽車營業召盤 價值有限 欲者請函明地址 投函本報第一六五號 信箱 E1615 甲

▲收買華文英文打字機
現欲收買大小各種英文打字機 數部 無論 新舊 欲出售 者請將價目明 投函法界康悌路安順里六十七號 索函 收

▲徵求南市住宅
茲有某君欲在南市租屋一座 最好附近之住宅 或 新 建 不 拘 門 牌 一 等 房 屋 租 價 在 一 百 六 十 元 以 下 如 有 此 項 合 宜 之 住 宅 請 將 地 址 面 積 函 寄 本 報 E2379 第 三 號 信 箱

蕭伯納最近談話

茉莉

他的奇異性情的暴露

想做強盜

寫劇本要像培一朵花

英人厚德生(J. L. Hudson)有「與蕭伯納談話」一文，爲譯如下，

蕭伯納的天才，與他的富有，現世差不多全知道的，可是他也會經過長時間的辛勤，經過九年的寫作，才得到今日的成功，我有一天去訪他，他對我說「我有九年的完全失敗」，是的，據我想來，在他那一方面，或許還要覺着不止九年呢，因爲在我們談話的中間，他對我說他已經是七十六歲了，然而從許多參考書上看起來，他卻祇有七十三歲，

在五十年以前，他寫了一本小說「沒有成熟」(Immaturity)但是一直沒有出版的機會，今年他預備把它印行，這是怎樣令人一樁驚訝的事情呀，蕭伯納他本不是一位小說的專家，他最得意的是戲劇，但他爲什麼不寫新的戲本呢，雖則他覺得他是應該寫一些的，他現在所做的事情，卻是辦公室裏小厮Officeboy's work的職務，自己在那裏搜集所有的作品來出一本全集，他說，這些事情，祇有我這一個小厮能夠做，他人是不能夠來幫忙的，

這一次的談話，是我到聖羅林士(St. Lawrence在蕭伯納鄉居的時候)去，因爲他並沒有嫌惡我的表示，所以我才絮叨叨地問的，他說，你爲什麼不掀鈴叫我起來呢，」他說這句話的時候，是很寫寫意意的坐在椅子裏，那一副鋼邊的眼鏡，架在鼻樑上，顯出十分安適的樣子，他穿的是一件棕色的短絨衣，他那雪白的鬍鬚，比我想像中的要多得多了，他說話時候所特有的愛爾蘭土腔，並不像在電話裏那麼一樣，

「我想，你或許要說我是魯莽罷，(他插了一句「你大概有些魯莽」)」然而我是已經來了，你要不和我見面那也是很容易的，否則呢，我就要細細地觀察你了」，我這幾句話，好像使他感覺興趣，他的灰色的眼珠，在那參差的眉毛下，一閃一閃地轉來轉去，

我問他的一生文學事業，他說，「我生平從來沒有轉過方向，我是一直向前的，」

「當你在做小孩的時候，你已經決意要做一個著作家嗎，那時你可明白你要成功一個戲劇家，」

「哎呀，我全沒有那種心思，你不要信口胡說，我當初曾經想做一個畫家，一個強盜，或者一個車上司機人，我們寫文章，是因我能夠做的事，祇有這一種，但在開始的九年，我是差不多完全失敗的，我寫了五篇小說，沒有一篇值得出版家一顧的，那時候滿治梅列笛斯，(George Meredith 1828 1909英國小說家及詩人)齋巧替查甫門竇兒書局校訂書籍，他就是許多拒絕我著作人當中的一個，

「我已經忘記，你會經寫過小說的」

「是呀，沒有那一個曉得我所做的事情，實則從一八七九到一八八三，這四年當中，我寫的小說最多，我一天寫個不停，像特羅洛浦(Trollope 1815 1832英國小說家)一樣，有些是全沒有登載的，後來也有幾篇送到社會主義的雜誌裏去，因爲那主筆先生，在缺稿的時候，倒很需要的，我又從寫小說的經驗上，知道怎樣地去寫其他的文章，」

「我的小說，在美國已經被刧了，有幾種全是在美國書版的，但是「沒有成熟」這一篇，今年卻要從原稿上直接付印，和我現在正在預備的全集一同出版，

然而我仍舊懷疑蕭伯納的性格，是否已經轉變，因爲他的事業已經顯然地改換了，他和我談話的態度，是多麼謙和「多麼懇切，多麼愉快，絕對不像一般人心目中所想像的那麼一個激烈慷慨富於革命性的人，

他後來談談，談到他的全集上去，他說，「如果把所有的材料全部搜集攏來，這本書是怎樣的偉大，他會像福耳特耳(Voltaire法國戲劇家1694 1778)的著作一般，可以填滿三個書架，本來我以前的作品，是并不一定要付印的，無奈我所寫的人物，都在二十年以後，所以現在看起來，竟好像當時寫的一般，」

我們談到戲劇，我問他在沒有動筆以前，是否很細密地把全部結構計畫出來，他說，他并沒有，「如果在動筆以前就謹慎地計畫，那就好像去創造一把鋸曲綫的鋸子，造的人雖則自己感覺興趣，看的人祇覺得迷惑罷了，當我開始寫「聖喬「St. Joan的時候，他的格式我自己是不大清楚的，又當我開始寫「醫生的兩難」(The Doctor's Dilemma)雖則是隨筆寫寫，但我曉得應該說幾句關於胚胎的笑話，在寫「蘋果車」(Apple Cart)的時候，我的起頭是起錯了，我本想寫有兩個獻體的黨，然而我祇能夠寫國王與內閣，我曾經一度想把開場一節—兩個秘書的談話刪去，然而我仔細一想，如果果真刪去了，全戲的生命，也就要沒有了，

「你一定要承認一齣戲本是要像花一般的滋生」，他又繼續着說，「你讓他自然的生長，然後他才生長，要這樣，他的結構，然後才可以完全，他的完全就是因爲這一朵花沒有人去折弄呀」，

我說我聽見你有一天曾經去聽過有聲電影Disraeli，他說，「這是一本好影戲，演員Arliss是一個有天才的人，但是我要去看的主因，是要查查他們技術上的進步是怎樣吧了，但這裏有一個問題，就是在舞台上已經滿意了，但上了電影，就要鬧着一個奇異的笑話」，

說到這裏，他禿着頭跑到門外去指導那個汽車夫，他想了一想又對我說，「我可以拿一本印就的開車指南給你，我打開一看，約莫有三百五十多個字，這本書把從倫敦到他家裏的路由，開得詳詳細細，像到那裏轉灣，到那裏一直去，就到蕭伯納的大門之類都有，

我們分別了，他站在門口對我揚手，我回頭望着他，祇見一個頎長的身影，一個有顏色的柔軟的領帶在胸前飄拂，那變老厚的羊毛襪，和那變灰色的長靴，還是站着，

讀書界週刊

將繼續出版

讀書界出版部前曾出版「讀書界周刊」一種，由嚶嚶書屋代爲發行，極受讀者歡迎，乃其後因事停辦，愛讀者多惜之，頗不乏要求繼續印行者，近聞該刊積極籌備，繼續出版之訊，仍將由汪倜然君主編，性質一仍舊貫，以文藝批評爲主，但內容及篇幅則將有不少之改良云，

藝術界稿例

㈠文字以關於國內國外最近藝術(繪畫·音樂·雕刻·建築·戲劇·等)文學之消息評論及介紹爲限，
㈡圖畫以國內國外新作家最近作品及與文字有關之附圖爲限
㈢照片以國內國外作家最近肖影及作品及與文字有關之各種攝影爲限，
㈣文字每篇字數至多不得過三千，
㈤稿紙勿寫兩面
㈥稿勿模寫，字勿潦草，西文可省則省，如不得已須引用原文，須附於譯文之下
㈦稿中附圖，勿用藍墨水繪，並勿用有色之紙，須用白紙黑繪
㈧來稿請書明藝術界部收，
㈨來稿無論刊載與否，概不退還，如須退還，應預先聲明，並附郵票
㈩酬資文字每千字分四元三元二元三種，圖畫照片，每幅不同此例，如有特殊之稿，酬資另計

法商 上海銀公司

資本充足 專做押款 首飾鑽石 特別歡迎

愛多亞路三十三號 電話一〇五七五號

可的牛奶 CULTY DAIRY

可的牛奶 滋養豐富 強身妙品

電話七〇二二四號 霞飛路九八九號

胡蒓蓀 鳴謝 胃病專科良醫 治(反胃噎膈)愈(嘔吐痛脹)

余始而胃部痛脹繼則嘔吐酸水食不消化延醫無效至今春痛吐更劇甚至湯水不能下咽大便十餘日不通幸經胃病專科俞靜山先生診治功效立見服藥三次其病若失特登報以告同病者知 所求醫門診一元四角出診八元八角 醫寓英租界大馬路大慶里一百另九號 定海胡蒓蓀敬謝

京都天德堂 包醫

●來堂包醫 ●過期不愈 ●醫金藥資 ●特備男女 ●出立保單 ●即還原洋 ●分文不取 ●養病房間

●代煎湯藥 ●藥不忌口 ●覺有確保 ●先期醫全 ●隨時飲服 ●不誤公事 ●概不取資 ●愈後受謝

每見滬上花柳醫院遍地賣毒門藥者頗多其有效甚少不是借人名醫揚就用江湖生意門一套言流口說得天花亂墜山搖混售假藥稱濟世一言騙錢害人非淺本地發占一混醫傳僞科在申卅餘年從不自誇今恐難分真假請士祖傳僞目列左●初起自濁五元血淋十五分包醫便宜五元已濁久不收口十元小便下五元橫痃至十五元白帶血崩十元五元下疳五元爛五元廿五元小兒胎毒小腸疳氣痔漏元元遍身疥癬點頭者酸痛爛鼻爛腸氣念起●梅毒如瘋別家不治或苦誤服他家壞眼頂藥●本有妙法奇方毫無痛粉專門包醫包愈出立保單永六〇六若用輕藥遼除根生育照常特備真老六〇六水砒礦之害人者實延火焚有無恥之徒製名假冒諸君慎也認明上海三馬路大新舞台斜對面方不受奸騙混

必定效 牙痛藥

任何牙痛 必定靈驗

司徒博牙醫生發明

各大公司大藥房一律經售 每瓶大洋一元 總經理

總發行 上海霞飛路馬浪路口 中國製藥社

高等住宅廉租

威海衛路·同孚路轉角·滄洲坊 兩上兩下。三上三下。新建住宅。祇餘數幢

設備完善。無以復加。捷足先得

有拉水馬桶 上下各一隻。既清潔。又便利

有精緻浴室 冷熱水自由使用。合家可浴

有冷熱水管 煤球爐四十五分鐘沸水取用不竭

且租價較廉 兩上兩下者七十兩至八十兩

交通極便利 距電車公共汽車站均近

接洽處(四馬路)世界書局內 營業部

可的牛奶 滋養豐富 強身妙品

接生 出院接生費廿元(日夜)預定者減收五元 隨時來診概不收費 住院房間分一二三等 法租界白來尼蒙馬浪路四六四號 惠生醫院

永安醫院 貧醫花柳 根除 〇〇〇〇 白濁無痛新藥 打針電療 橫痃下疳 消散根治 醫用膀胱鏡 根本治愈 河南路口北 浙江路

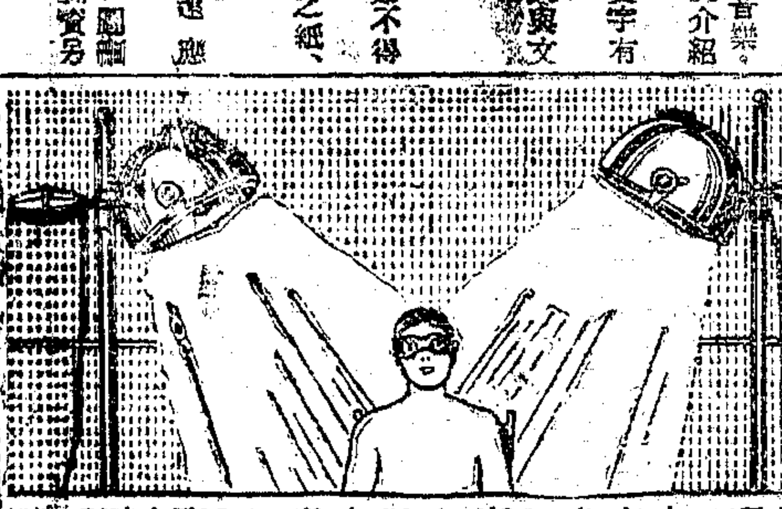

德國格蘭醫生新自柏林來 携有最新式電光機器專治下列各症 麻斑 痣斑 雀斑 紅點 病後落髮 皮膚病花柳白濁橫痃 用最新方法治包無痛苦 診所南京路廿四號 電話一一六六六 時間上午十時至一時 下午五時至七時 申9862

▲徵求反光鏡箱及鏡頭 如有出讓者請註明牌子鏡頭光圈尺寸及最低價目投函新康家弄六號莫君收 照相機 一相 五機 申1901

▲照相器具出讓者注意 茲欲普收已用之最新式暗室洗片印片機件全份並最新式照相機數架必須宜於拍照及便於提攜者有願出讓者請將價目詳細書明函投申報天字信箱一五九號稱名 欲售新機件 函約面議 則 申6219

▲徵求合作 茲有極可靠之美國商人經營皮毛出口藥材進口生意利息優厚事業穩妥現需一人合作須有兩萬之資擴充先須加至二萬五千兩如合意者請駕臨北京路一百號林潔庭律師事務所接洽 電話一三〇六三 申2287

書畫

▲王師子書畫例 鏡聯四尺五元六尺元 四尺七元三尺 兩元四尺元十六元 廿元花鳥六元 收件處大陸北四川路 廿八元 啟書 申報館(?) 楹聯四尺五元六尺 堂幅三尺元 扇面一元 冊頁 另售書畫 茂里集 每冊一元 八角 七折

啟事

▲遺失圖章聲明 今遺失世界書局儲蓄部活字一七五八號儲戶湖賀圖章一顆 除向該局聲明另憑新章支取外特此登報作廢 賀鴻賓啟 申1010

教育

英德法 日夜 語言學校 招生 南京路近三馬路 法租界環龍路四十四號 某英德教授 能談英德法語數文 英人教授英文法文 特設夜班 英文日夜班 由各校教授 近來學費低廉 學生能得專心學習 文字自修 可會話 生隨時可以報名 此校三四月內 有餘屋分租 志者盍興乎來 申2331

▲教授英文 茲有檢驗合格教員 證書之英文女教授 顧教授英文并特設 學者請於午後三時 新班招收初讀學生 凡有志向 學者請駕臨四川路 一二一六號一〇三號室 接洽可也

汽車學堂 今有西人富有經驗專教開車 包領執照並另設特別專班 中華女士欲學新穎汽車地址 在善鐘路相近格羅希路 第十二號門牌倚顧意學 電話西一百九十五號 諸君駕臨面洽可也

▲教授中英算 某君出身著名大學 通曉英語現任雜誌編輯 中英學文 英專尤宜有意者請函北廣東街正興里念九號盧君 高級算學 兼 暑期補習

按摩

▲新開按摩院 本院新到異樣按摩專家數位比眾不同特備德國補血強身各種化毒藥水洗身如蒙駕臨無任歡迎 老靶子路一四號張素貞張美貞啟

▲今日新開高等按摩院 聘請北平按摩專家數位手術巧妙並備衛生浴室 及德國活血藥水洗身強健體魄 新添服務週到 靶子路一百〇八號 文秀啟

▲新開美術按摩院 特聘異樣按摩專家巧妙比眾不同 特備德國補血強身各種化毒藥水洗身如蒙駕臨無任歡迎 北河南路九號寶山路附近 玉英 阿寶 申10177

新開美術按摩院 本院到異樣按摩專家 數位巧妙比眾不同 備德國補血強身各種化毒藥水洗身 試後便知 一試便知化强精神萬倍 如蒙駕臨無任歡迎 秀貞 鳳貞 美英 啟 河南路一百念四號

優美 按摩院 本院按摩 發明最早 設備完全 手法靈巧 精神美佳妙 公餘遊暑 身覺疲勞 神清氣爽 新添助手 服務週到 方知不謬 老靶子路一百十二號 寶鳳啟 申1129 各界諸君 駕臨 二樓四號

按摩術來洗必那浴 巴黎按摩專家精治各種異樣按摩術手術巧妙 設備完全有海水浴室及必那浴其樂無窮 當此時之時尤覺身心之快慰請余不信一試便知 新添助理二人服務非常週到院址在飛路四百九十號二樓上巴黎戲院隔壁 申9896

同德產科醫院

山海關路二號卡德路口

電話西二八四四四

特設免費產婦病房

一切用費免收

出診接生每位十元

預先掛號 申4826

脚腫

療腫健步丸 由脚腫浮盛而痛心 湿氣下注肢體麻木 或脚因初氣而起脹滿 無不必患上逆而致者 必有四肢因脚氣所致痛 步行艱難 ... 腫脚患者速服健步丸 本丸專治脚氣 一切脚腫 心歡人 ... 每盒一元 ... 舒同壽老藥舖 九江路 對門 ...

感謝懷德堂王雨香包治花柳毒包愈

治花柳毒白濁下疳

雨香懷德堂王 柳毒掃毒丸 眞名醫也 德國六〇六 臨證四十年

送防疫片 此藥品性質和平 專防治霍亂痢疾傷寒 疫毒 老少咸宜 服用 每份四 ... 北海路一九 ...

父子醫院 專治花柳·肺癆·皮膚病 院址 法租界寧波路口(寧波會館後面)六十四號洋房 孫緯才父子醫院

介紹德國醫學博士柯立治 專醫新老淋症花柳皮膚病及一切施用解剖手術等症

柯醫生Dr. W. Korec M. D.在滬有年素爲同人所深知對於花柳皮膚新老淋症及解剖手術等症研究尤深並由德國帶來最新發明白衛根治器械無論新舊症皆可永遠斷除限日包愈有德醫生以治病藥效神速並取價從廉者不計所聘文譯傳話同人本等樂爲介紹貧病者知所問津焉 申2121

▲診所 圓明園路口北京路廿三號

▲時間 上午十一點至一點 下午四點至六點

▲電話 一〇九二一 申1516

▲介紹人 方椒伯 姚慕蓮 王一亭 王丸華 同啟 虞洽卿 袁履登

▲保保夫醫師 Dr. D. G. Popoff, M. D. 前任中東鐵路哈爾濱中國醫院長及八年柳病科主任兼病院院長職華 任上海皮膚病診所七十三號注射處 治內科病皮膚病花柳病各種 診塞曼氏反應及血尿痰檢驗 時間上午十至一下午三至六 電話一〇三五四 申

醫藥

汪裕泰茶號

出品 玫瑰紅茶 代代花茶

第一 第二 第三 第四 第五 第六

茶質優美 製法超羣 家常日用 最爲相宜

批發所上海

此種包裝茶葉分紅綠兩種每包淨重四兩售小洋一角批發格外克己

法租界老北門外大街口 英租界石路四馬路對面 法租界豐街 英租界大馬路 英租界虹口 英租界跑馬廳 浙江路逸先施公司北首

蔡司點集焦鏡片

當片厚，經過程其次的光所之錫，集按條學視由廢時鋪從一定光序件磅照出每焦之集照，製分此稱，磨光該的監學品片鏡，規計，全中皆，粗已別再種即至爲檢定之兼片定經算部心至，玻將規分工由最止之察製並準司，光過，，遠類璃其則定作初後，各場造保確皆點學科律一絲徽

ZEISS Punktal

Eyeglass-lenses

欲索中文說明書者請函至本行

上海四川路橋南禮和洋行光學部啟

CARL ZEISS JENA

上海郵務管理局 封發郵件時刻表

寄往處所	舟車名目	日期	封發時刻
海參威俄羅斯經過西比利亞 長江各埠 九江漢口等埠 南京	轉大連輪船 火車 航空	每日	七點念分
南京等埠		每日(除星期日)	七點
北洋各埠 大連 煙台 天津 威海衛 青島	榊丸	廿一日	七點念分 廿二點分
牛莊 煙台 天津 南洋各埠	裕生 濟州 通州	廿四日 卅日 卅一日	八點 十一點刻
溫州 福州 廈門 汕頭 香港 廣東	海晏 華安 廬山丸 蘇州 公司	廿一日 廿二日 卅一日	廿二點 廿十點
小呂宋 外洋 香港 南洋 澳洲 日本 檀香山 美洲 德國 歐洲	公司 公司 公司 公司 笠置丸	廿一日 廿二日 廿三日 卅日	八點 廿一點半 廿一點 廿點

各口掛號郵件提前三十分鐘封袋

本季半價

只此一次

沙利文什錦糖菓及各種巧克力香甜腴美自不待言每逢星期五減售半價以示優待但今日爲本季最後一次欲購請速遲恐向隅

沙利文啓 (地址)南京路一七〇號 (電話)一三〇八一號

THE CHOCOLATE SHOP

新中央大戲院

北四川路海寧路角 電話四二三三二號

時間(日戲)三點起(夜戲)八點半 價目(日戲)三角四角六角(夜戲)四角五角八角

今天 開映前十五本
明天 開映後十五本
後天 日戲前十五本 夜戲後十五本

張石川 聯合導演 鄭正秋

主演 宣景琳 張慧冲 張織雲 蕭英

明星影片公司自攝製「空谷蘭」後 即舉全公司之人才財力以攝製此「梅花落」

梅花落

明星影片公司自攝製「空谷蘭」後，即舉全公司之人才財力以攝製此「梅花落」，於十四年春，始得公世，遂為是年國產電影中最偉大最名貴之作品，是以此片所經之地，無不萬人空巷，最初公映時，因前後共三十大本，經三個時期攝竣，故每次僅映十本，最近各界因本院重映「空谷蘭」，遂亦連續要求重映「梅花落」，本院為節省觀眾時間經濟起見，特將全劇三十大本分二次映完，座價不增，

新印拷版 光線明瞭

此次在中央復映數天，居然每場上下無隙座，其價值可知焉

恩派亞大戲院

時間 日戲三點起 夜戲八點半起(每天二次) 價目 樓下二角三角 樓上四角六角

上海從未映過之最新武俠冒險愛情奇情電影

如欲看英雄如何愛美如何救美愛情如何可永久不得不來一看此片

如欲看中國名勝十二陵之南。及長城附近之居庸關不得不來一看此片

英雄救美

看此片不啻看一部中國舊武俠小說情節之奇詭結搆之迷離為國產武俠愛情諸片冠

片已檢許特准公映

注意加映「張慧冲 偵探片」 中國第一 大偵探

卡德大戲院

時間 日戲三點起 夜戲七點九點起(每天三次) 價目 樓下二角三角 樓上四角

新人影片公司最近出品武術影片

擂臺英雄

又名胡蕙乾打擂

任潮軍 高倩蘋 主演 片已檢許

萬國大戲院

時間 日戲二點起 夜戲七點起(每天二次) 價目 樓下二角 樓上三角 兒童半票

天一公司名貴古裝大片 武俠代表作 名片

乾隆遊江南 頭集二集

本片一二次十大本已映完 經檢查許可

中華大戲院

時間 日戲二點起 夜戲七點起(每天二次) 價目 日戲二角三角五角 夜戲二角四角六角

天一公司出品 歡迎唯一名片 劍俠代表故事巨片

乾隆遊江南 三集四集

片已檢許 一二次十大本已映完

世界大戲院

時間 日戲三點 夜戲六點半 八點半(每天三次) 價目 樓上下 二角三角五角 包廂

明星公司 武俠巨片

火燒紅蓮寺 第十一集

張石川導演 新傑作 片已檢許

[illegible]大戲院

片經特別市檢查會檢定

時間 日戲三點起 夜戲七點起 九點起(今天三次) 價目 樓下二角 樓上三角 包廂五角(提早購票以免擁擠)

火燒九龍山

比大破九龍山更好 片已檢許公映

日夜並請書迷大家 金柏孫 吳梅村 書迷雙簧 並唱白蛇傳

光陸戲院

法租界母院路同孚路口 電話[illegible]

友聯影片公司出品兩大巨片一次映完

虎口餘生 梁上夫婿

優待觀眾 變更座價 雅座二角 特座三角

三點 八點 二次

本片經上海特別市電影檢查委員會檢定

奧迪安

北四川路第六百號 電話四二五一二號

今天日夜開映

派拉蒙公司野外有聲唱歌浪漫愛情對白特別巨製

美男子加利古柏嫻雅女明星瑪麗白賴恩等合演結晶

拔地情花

(又名委琴尼亞人)

名作家奧文威士脫名著之有聲電影化

You See and You Hear America's Great Classic

驚人的表現・動人的寫情・已稱是有聲影片中的雋品・尤屬野外有聲影片的創見。高建華先生會在文華公司本月出版的「電影月刊」裏誠懇地介紹・並且說是；「派拉蒙公司野外有聲巨片！」

加映中國伶界大王

梅蘭芳

在美之有聲歌曲傑作

刺虎

兩片已經上海特別市電影檢查委員會檢查許可

時間 下午三時 五時半 九時一刻 價目 (日)五角七角 (夜)七角九角 優待觀眾 並不加價

本星期日上午十時開映

派拉蒙公司風流浪漫社會巨片

第八夫人

大明星史璜生女士社會愛情傑作

樓上下一律小洋二角

請看 滑稽戲

夏令配克大戲院

沙利士伯禮滑稽戲班准六月一日晚九時半表演

滑稽面孔

此劇在英國久已著名滑稽突兀常令觀者捧腹大笑欲於端午節娛樂者幸勿失諸交臂

價目五元四元三元二元一元 定座處南京路謀得利洋行

新愛倫大戲院

院址虹口海寧路中 電話北四二〇五號

時間 一時起 三時起 七時起 九時起 價目 樓上三角 樓下二角 日夜同價幼童減半

本片經特別市電影檢查委員會已在上海檢查許可

戰地鴛鴦

國產有聲對白戰事愛情巨片 陽曆五月廿九號起連映三日夜

共和大戲院

西門方板橋 電話南市一六六六 日戲三時 夜戲七時九時

(今天日夜開映)加映游藝會新聞一大本新奇卡通一大片(檢查許可)

美麗明星愛麗絲泰萊主演之社會艷情冒險名片

貌合神離

裝置拍納通機配奏美妙音樂

價目 正廳二角 樓廳四角 小孩一律二角

蓬萊大戲院

小西門蓬萊市場之東部 電話南市二三四直達門部

◉滬南獨一無二優美價廉之模範大戲院◉

○收極低廉之代價放映極高貴之新片○

今日下午(三時)(五時半)(九時)三次開映

華劇影片公司武俠愛情著名佳片

(張惠民導演)(吳素馨主演傑作)

女俠白玫瑰

(檢查許可)

本院價目◉頭等二角◉特等三角◉兒童半票◉日夜一律

東海大戲院 EASTERN THEATRE

東熙華德路茂海路十一號(提籃橋下海廟前面)

專映上海人士一致稱贊有價值之影片

今日開映四次

(午)二時起四時起(夜)七時起九時一刻起

熱女子克萊拉寶成名作

異性熱力

CLARA BOW IN "IT"

樓下小洋兩角 樓上小洋四角 小孩半票

「片中特加華文說明」「配奏拍拉通電影音樂」

上海大戲院

北四川路老靶子路北 電話四三四二一號

今天日夜開映 日戲三時 五時半 夜戲九時一刻

海倫女士却爾斯依登合演傑作

(全部有聲對白滑稽愛情巨片)

從來有聲影片都是人話對白。而本片却說是鬼話。其神秘滑稽已可想見。誠不可不看之一部佳片。

Flip—Lend me your ears.
Flap—No. Gotta use 'em—going down to get an earful of "The Ghost Talks" at the

本片已經檢查許可

鬼話

價目 日戲樓下一律小洋六角 樓上小洋八角大洋一元 夜戲樓下一律小洋八角 樓上大洋一元。一元半

青年園地稿例

(一)文字以關於青年問題之討論、國內國外學校或學生之消息・隨筆・學校生活之描寫・隨筆等為範圍、體裁不拘、
(二)圖畫以關於青年問題者為限、
(三)照片以青年生活、(如運動・旅行・遊覽・演劇・演講・集會・展覽各種比賽等、學校新聞、及青年運動之攝影者為合格、不論個人團體、均所歡迎、
(四)稿紙勿寫兩面、
(五)文字每篇字數至多不得過二千、
(六)稿勿橫寫、字勿潦草、西文可省則省、如不得已須引用原文、須附於譯文之下、
(七)圖畫勿用藍墨水繪、並勿用有色之紙、須用白紙黑繪、
(八)來稿請書明青年園地部收、
(九)來稿無論刊載與否、概不退還、如須退還、應預先聲明、並附足郵票、
(十)酬資文字每千字分三元二元一元三種、圖畫照片、每幅亦同此例、如有特殊之稿、酬資另計、

婦女生活稿例

(一)文字以關於婦女問題之討論、國內國外關於婦女之消息、婦女生活之描寫・隨筆等為範圍、體裁不拘、
(二)圖畫以關於婦女問題者為合格、
(三)照片以關於婦女新聞婦女問題及婦女生活者為合格、不論個人團體・均極歡迎、
(四)文字每篇字數至多不得過二千、
(五)稿紙勿寫兩面、
(六)稿勿橫寫、字勿潦草、西文可省則省、如不得已須引用原文、須附於譯文之下、
(七)圖畫勿用藍墨水繪、並勿用有色之紙、須用白紙黑繪、
(八)來稿請書明婦女生活部收、
(九)來稿無論刊載與否、概不退還、如須退還、望預先聲明、並附足郵票、
(十)酬資文字每千分三元二元一元三等、圖畫照片・亦同此例、如有特殊之稿、酬資另計、

九星大戲院

院址法租界福煦路南成都路口 電話三七八二三號

時間 下午三時 五時半 九時一刻

今天日夜開映

各界歡迎之滑稽泰斗卓別麟主演

◀滑稽突梯有喜出望外之狂笑▶

犬吠聲 懶惰朋友

Charlie Chaplin in "A Dog's Life" & "Idle Class"

兩大佳作一次映完

價目 樓上小洋四角 樓下小洋二角 日夜一律 每客隨票奉送名煙一包

東南大戲院

法華民國路福祐門對角 電話一二六六六

今天日夜開映 (日)三時 五時半 (夜)九時一刻

著名滑稽香艷巨片

大鬧深宮

「要錢不要命」主角山美哥亨最新最佳傑作突梯滑稽得未有

六月一號起映著名偉大歷史戰事艷情巨片

義俠佳人

價目 日戲 樓下小洋兩角 樓上小洋四角 六角 夜戲 樓下小洋三角 樓上小洋五角 八角

靈驗如神 胃病胃氣仙丹散 當面見效

總售處 永安公司 先施公司 華綺公司 三馬路申報館廣告處 抱經師啟

友聯影片公司十九年偉大鉅製

徐琴芳主演

荒江女俠

第一集大鬧寶林寺

檢查許可　特准公映

中央大戲院今天起連映三天

俠義機關香艷名貴影片

鄭逸生　陳鏗然　尚冠武　聯合導演

徐碧波（說明）　顧明道（編劇）　姚士泉（攝影）

本片根據新聞報快活林逐日刊載之名小說家顧明道先生作品所編

是書出有單行本由大益圖書局總發行業已三版其盛其聲譽概可想見茲爲鄭重籌密起見特由陳鏗然鄭逸生尚冠武三君聯合導演

徐女士自主演火燒九曲樓後。與熱心觀影諸君。已暌違一年餘矣。此次重上銀幕。主演荒江女俠。允文允武。聚精會神。能令觀衆諸君。引起無限興奮意趣。益以助演諸明星之璧合珠聯。尤當使人感到十二分滿意焉。

時間	價目
（日戲）二點半起　五點半起	（日戲）四角　五角　八角
（夜戲）九點鐘起	（夜戲）五角　六角　九角

中央客券暫停六天

劇中特點

壯麗寺院　神出鬼沒
雄奇村莊　銅牆鐵壁
五色飛劍　盤旋空中
層樓之上　劍客飛馳
機關玲瓏　曲折幽奧
越山跳澗　武術驚人

本公司出品。歷受社會人士交口稱譽。不敢引以自滿。益當勵勉從事。俾孚觀衆嘉望。故不惜巨資。籌攝鉅片「荒江女俠」。是片籌備於去秋。開攝於今春。歷時半年有餘。方克告成。此中慘澹經營。殊屬煞費匠心。道具衣飾。亦莫不特製。而人材之甄選。尤覺恰當。至於武術經驗。素爲友聯之專長。早已膾炙人口。此次對於配光及幻術之奇美。亦駕從前諸出品之上。卒言之。是片實爲近代一值得注意之佳作。諸君觀後。方信此宣言。非特不含一些法螺性質。且反覺法螺之不能狀其佳處也。

演員表（以出場先後爲序）

劇中人	扮演者
方玉琴	徐琴芳
韓小香	陳福寶
韓天雄	尚冠武
韓小雄	周達明
韓媽媽	孫志皐
岳劍秋	賀志剛
李鵬	朱少泉
祝華	鄒祥林
徐彥由	陳裕祥
方仰震	周趾祥
方姜	丁華氏
鄧百禍	姜八份
一明禪師	朱耀庭
洪通	蕭根福
洪達	張福葆
洪遠	張福祥
茅山道士	韓東坡
宋彩鳳	范雪朋
宋寶氏	楊文彬
宏光	姜紹周
曹世芳	郭志高
智能	趙泰山
叢老六	王汝珍

特請本片主要男女明星登台扮演文武帶打真刀真鎗

九音聯彈天然劇

編排主任 尚冠武

場務主任 鄭逸生　音樂主任 張峻峰　劇務主任 姜又佾　佈景主任 胡旭光

（主要演員）

姜又佾　尚冠武　徐琴芳　鄭逸生　朱少泉

李靜銘　劉玉庭　徐國輝　趙曉春　陳裕庠　劉托天　周達名　鄒祥林　趙太山　何懷達　楊鴻康　龍玉琴　丁月英　宮閣蘭　王汝珍

荒江女俠

六月二日起接映二集本片火燒韓家莊並商請原班明星繼續登台表演本片二集之天然劇

今天日夜隨票贈送大上海報一張

刊載關於此片之文字及主角徐琴芳女士之劇照撰述者有顧明道徐碧波潘毅華等材料非常豐富（祇限今日一天）

上海市場

◉團體消息

▲無線電訓練所同學、服務於上海各電臺者甚衆、早有同學會分會之組織、惟因時有調動、故會務不能發展、茲爲整理會務、及歡送執行委員陳振源赴中央黨部工作起見、特於日昨午後一時、加座北京路大加利餐社、舉行聚餐會、當時到會者有二十餘同學、杯觥交錯、極一時之歡、餐後即商議會務進行事宜、並除原有執行委員徐宗毅・范裕憲・沈嘉鑑三人外、再加選穆培豐・石家珍・爲執行委員、張和・王錫棟・爲候補執行委員、以副原定人數、而期加緊工作云、

▲法租界春期慈善園游會、刻已確定於本月三十一日起、在逸園舉行三天、所得券資悉數充上海國際養老院基金、其中西游藝應有盡有、最能引起觀衆之興趣者、厥爲每日四時起江南之大學混合足球隊與著名西人足球隊之足球比賽云、

▲辛酉劇團宣稱、該團此次舉行難劇運動、實屬中國新戲劇界之創見、現聞難劇中第一齣之「文舅舅」、決於本月三十一日仍假座北四川路橫浜橋中央大會堂日夜複演、按照該團歷屆公演之成績度之、想屆時愛好戲劇藝術者、定必趨之若鶩也、

▲共鳴社宣稱、本社第四次公演、本定於月之三十一日、極力以提倡新歌劇運動爲目標、範圍更形擴大、且專出一特刊、內容力謀豐富、有中華國民拒毒會及女青年協會王正延鄭毓秀兩博士潘公展朱應鵬兩先生等之頌詞、張之江先生題眉、以及戲劇家洪深先生、音樂家馮亞雄先生、文藝界蔡葵女士、左明先生等之十餘名家作品、幷有錢君匋先生所畫之三色版封面、及本社社員化裝照片、自創劇本、計有銅圖不下數十餘幅、洋洋大觀、搜羅殊匪易易、始於近日完全、現雖已在付印中、月內決不能出版、又此次服裝佈景、皆聘請富有經驗專家特製、亦祇成其半、致不得不延期數日、一俟特刊佈景服裝等告竣、即行公布日期云云、

◉商場消息

▲上海銀行靜安寺路分行宣稱、本行前因電話總數缺乏、恐接洽方面、發生困難、故未登報通告、然存戶聞名而至者已甚多、目下電話業已裝就、對於一切服務、敏捷周到、且該分行除辦理銀行業務外、兼售車票船票、並特約交通部上海電報局及無線電總台在該處分設收報處、自登報通告後、存戶擁擠、營業極盛、西區居戶咸稱便利云云、

▲漢藜公司新出品之鍾靈印字機、自改良汽壓後、印刷已極完善、各界採購、求過於供、惟製版時尚有手術之關係、該公司誠恐購客有未盡明瞭之處、致印刷上未能完滿、每日派出營業部副主任陳南蓀及鄭應奇兩君到各購客府上巡視、詳詢其印刷是否美滿、若間中有未盡明瞭、即登時爲之導演、務使手續完滿、絕無問題而後止、聞近來所有向該公司購印機之客、異常歡悅云、

釣魚　蘇讀餘攝

▲南京路麗華公司宣稱、本公司自減價以來、營業頗稱發達、現因適逢端午佳節將屆、正各界需辦禮品之時、故在減價期內、特將最合送禮佳品、再爲削本廉售、如各種綢緞罐頭餅乾雪茄香烟各國美酒化妝香品紅綠香茗及西裝用品等、無不削碼減售、又禮券部特印五彩禮券、由一元至一千元止、可隨時到本公司各部購貨、不折不扣、甚爲便利、誠送禮之佳品也云云、

▲四馬路丹桂第一臺對門、燕華樓酒家宣稱、本酒家最近由廣東運到大帮衛生乳腐、味分五香辣椒兩種、味道芬香適口「能開胃、助消化、確係有益衛生、無論老少、皆能食之、誠夏日佐餐之佳品、亦素菜中之一也、價目每大盎售洋六角、小盎二角五分、三馬路浙江路口清一色酒家、亦有出售云、

▲雙刀牌臭藥水廠宣稱、雙刀牌臭藥水、以價廉物美、久爲國貨衛生品中之翹楚、其聽裝一種、向用白鐵聽、加貼紙招、頃雙刀牌臭藥水廠、因社會信仰日堅、營業日盛、爰將出品精益求精、以副衛生家之

愛普廬影戲院
北四川路海寧路口電話北三百八十一號
(滬北獨一無二優美價廉之有聲電影院)
今日下午三時五時半七時九時一刻四次開映
兩大有聲歌唱對白巨片
(寰球影片公司最新著名出品)
飛來古運 "Barnum Wasright"
片中含有著名歌曲多種參入劇情之中不生硬不勉強節節演來令人對之發生無量奇趣且劇情之中加以充量之滑稽更足以令人捧腹不止
情場奇變 "Devil's Pet"
此片描寫魔窟中神秘離奇之發現以及見神見怪之穿插命名雖駭人聽聞但其事實則殊有趣味爲不可不看之有聲佳片
(兩片俱映並不加價)(檢查許可准予公映)

天一影片公司出品
前清四大名案之一
楊乃武與小白菜(現已日公映)
邵醉翁監製　裘芑香導演
陳玉梅　合演

百代新出 鋼鑽針唱片 (三十九年三月份發行)
露蘭春　劉筱衡　韓金奎　小楊月樓　陳鶴峯

先施樂園大京班 五月三十夜戲
麒麟童　宗良　劉云豹　白玉英　任榮軒　黃長海　劉翠芳　王崑崙　李蘭芳　劉人傑　壽玉樵　應百歲　沈玉春　宗寶蓮　十少亭　三良云　四本　狸貓換太子　(逍遙津)　五花洞　大五寇　擒女妓

先施樂園中外影戲場　加映美國著名影片
中國武俠滑稽影片　美人劫　五月三十日
先施樂園　乾坤華新劇社　日戲 尋親記 夜戲 後本 閻瑞生　東方歌家施班　日戲 打窗斷情 夜戲 白蛇傳

先施屋頂樂園
新置奇巧設備 增加游藝 啟事

新世界　門票祇售小洋二角　各場參觀不另取資
新世界 自由廳 醒心社滑稽話劇　偷牛客　王无能　錢无量　日演(弄錯家主婆)　夜演(耳光的滋味)
東三樓　雅叙廳　名家會書
大影戲場　偵探險劇　珍珠串案
新世界中山樓曉風社白話新劇　彭德惠　張雙宜　胡君安　王恐无　陳明珠　悲天　瑤琴　日演 慈女成道　夜演 放債人的結果
紹興文戲　日演 後本惡晚娘　夜演 前本難斷姻緣
新世界新華大劇場大京班 五月三十日日夜戲目
西遊記 二本
新新屋頂花園大京班　門票二角
全班合演　三本　狸貓換太子　馬宙子塔
新新屋頂花園各項游藝
鐘社　日戲 白羅山　夜戲 海上迷宮
大世界　門票小洋三角　各場不另取資
共和樓新樂府崑劇　日戲 ...　夜戲 蝴蝶夢
乾坤大劇場京劇　日戲 不丁慶法紡金　願甲項門棉雁　意山珠寺花橋　夜戲 西遊記
共和台 魔術　新二層 尚樂社新劇 白雲塔　迷魂湯
共和廳 南方歌劇 日白蛇傳 夜梁祝哀史　羣芳會唱　少女歌舞劇　女子蘇灘
大世界新樂府崑劇新排應時好戲　全體藝員一齊登台　白蛇傳
永安天韻樓大京班五月三十夜戲
永安天韻樓影戲場　新西遊記　人約黃昏後

天蟾舞台 五月三十夜戲 八本封神榜 初次開演
二星舞台 五月廿十日 三本水泊梁山
三星舞台 五月卅一日 四演三本鐵公鷄
張如庭　趙如泉　劉奎童　全本節義廉明
上海舞台 五月三十夜戲 頭本西遊記
林記更新舞台 五月三十夜戲初次開演
頭本西遊記 初次開演 八時登場
大舞台 五月三十夜戲
丹桂第一台 今夜開演 四本驚天動地
小世界乾坤大劇場日夜戲目 六本征西傳
小世界愛華女子新劇社日夜戲目 日戲 紅葉 夜戲 三本舞女美姑娘
小世界影戲場戲目 國產名片 飄流俠
神仙世界女子京劇戲目
神仙世界 精巧別緻 大划龍船 陸地競賽
神仙世界愛華男女新劇 日戲 女學生私奔記 夜戲 濟南慘案
東方書場 (日擋)(夜擋) 著名滑稽游藝奇術輪流演唱

上海舞台

電話 一五五六〇 六三七〇五

價目 優等官廳一元 優等花樓一元 特別正廳五角 特別包廂四角 三層頭等二角 二層二等一角

蓋叫天

主演之神怪武術機關彩景優美新戲准

今夜初次啓演

頭本西遊記

全劇目錄

石猴出世拜月 石猴結盟同類 石猴探水簾洞 石猴木筏渡海 石猴遇樵問路 石猴靈山求道 石猴顯技下山 石猴怒斬魔王 石猴結交衆魔 石猴下海得寶 石猴大鬧龍宮 石猴醉後遇鬼 石猴大鬧陰曹 石猴初次上天 石猴受封弼馬 石猴反下天宮 石猴自稱大聖 石猴二次受封 石猴瑤池偷桃 石猴斗宮盜丹 石猴二反天宮 石猴大戰羣仙 石猴鬬藝舞圈 石猴被仙繩擒

上海舞台特煩編劇專家及全體藝員編排實事歷史文武偉大新戲

全部滿清三百年

優點特色 容再續佈 先此預告 伏希注意

北京大戲院

北京路貴州路口 電話一七一四〇

今天日夜開映：日戲 三時 五時半 夜戲 九時一刻

桃樂絲德里奧

暨一千餘演員全演有聲音樂哀艷巨片

狂風弱柳

檢查許可

價目 日戲 正廳小洋六角 樓廳小洋八角 花樓大洋一元 夜戲 正廳小洋八角 樓廳大洋一元 花樓一元半

望、今夏後改用精印漆廳、清潔美麗、衆而有之、購用者耳目爲之一新、此項改革蓋所以紀念出品改良之成功云、又本廠於初次出品、即由上海化驗室著名化學技師倍克雷克君化驗、發給證書、證明其具有殺菌防疫之功效、自此以後、更益實事求是、大加改良、今歲又由本市社會局工業物品試驗所證明、雙刀牌臭藥水、確有殺菌能力、給有化驗證書、苟非該品眞具特效、曷克臻此、而一般衞生家對於該品之信仰、因之益堅、自不待言矣云云、

▲中國國貨銀行信託部宣稱、政府發行各種庫劵、種類甚多、每月還本數目、各種不同、計算折扣、頗費手續、三馬路中國國貨銀行信託部、編製「各種內國庫劵市價與票面折扣表」、每月一張、閱者以每日交易所各種庫劵之市價、一檢此表、即知某種庫劵、應合若干折扣、且本月份與下月份、可以同時比較、編製極佳、索閱者戶限爲穿也云云、

◉醫藥訊

▲內地自來水公司職員周文鑫君宣稱、余子年甫三齡、患風溫病、延醫診治、病勢日劇、瘄疹雜發、瘈瘲痙厥、更延諸醫、均診斷謂不治、旋厥絕一晝夜、手足冰冷、六脈皆無、後事悉備、適同寓盧夢琴君、請法租界殺牛公司後黃河路培福里一號內科專家錢濟平醫士爲伊夫人診脈、經盧君詳告周孩之病狀、並叩不治之故、當由周君懇爲觀察、詎錢醫士視察後、謂尚可救、囑周君脫除孩身所服終身棉衣、將丸藥半粒、以開水磨化灌之、未幾悠悠漸醒、竟獲起死回生、嗣服湯藥數劑、霍然痊愈矣、按錢醫士爲盧夢琴君之同鄉、故詳悉錢醫士之履歷、據云錢醫士爲虞山名醫王小園之子、若山氏之高足、精究醫學、洞窺堂奧、自濟世以來、活人無算、對於傷寒一門、皆稱謂仲景再世、今觀此驗、誠非過譽也、爰特誌之、俾病家可擇醫而治、以免誤於庸醫之手云云、

▲名醫王承曾在浙東蘭谿、聲譽久著、去歲因出席全國中醫藥團體聯合會來滬、旅滬同鄉棐知王君經驗豐富、即挽留在滬懸壺、現設診所於法租界西門路西門里四十八號、門診一元、出診四元、貧病不計云云、

▲名醫石非比女士、於昨日下午二時病歿於上海本宅、石係美國約翰霍布斯醫學博士、回國後歷充九江婦幼醫院院長、上海伯特利醫院院長等職、任事十有餘年、活人以數萬計、服務過勞、以致傷生、歿時僅四十歲、聞於本月三十一日下午三時在伯特利醫院出殯云、

▲醫學博士費昆年宣稱、本醫生係德國衞慈堡大學暨明星大學畢業、已於本年三月底回國、目下設診所於本埠白克路口派克路九號、本醫生曾在德國柏林漢堡明星及奧國維也納担任醫生有年、頗富經驗、所擅長者專治內外科兼治產科婦科花柳皮膚等科、對於肺病及新法電術治療、更有經驗云、

◉書畫訊

▲藝海金石書畫社宣稱、本社在暑假期內、組織女子研究所、分爲詩文書畫篆刻三部、由各社員輪流指導、地址在三馬路慕爾堂對面云云、

▲東臺犁雲居士繆君、幼具天才、工書善畫、近日養疴家居、潛心致力、所造尤邃、友朋慫恿問世、並選平日作品之精者、印一厚册、鑒賞家當必先睹爲快也、書印無多、購者從速、定價一元二角、特價對折、代售處望平街有正書局南通翰墨林云、

閒坐

丹桂第一台

今夜准演

續排漢代宮闈艷情秘事優美彩景偉大新劇

四本 驚天動地

◙情節曲折◙ ◙佈景新奇◙ ◙打武特別◙ ◙聯彈動聽◙ ◙定座請早◙

注意 五月卅一日星期六日戲 三本 加演滑稽名家會串

預告 六月一日星期日日戲初次白天開演 四本 佳座無多 從速預定

驚天動地

丹桂第一台五月卅日夜起特請海上著名滑稽大家會串拿手傑作好戲

笑話 陸奇奇 陸希希 滑稽社會 江笑笑 鮑樂樂 滑稽老牌 王无能 錢無量 滑稽潮流 劉春山 盛呆呆 滑稽奇怪 丁怪怪 趙希希 滑稽

五班會串 拿手好戲 或哭或笑 實在有趣 良機難逢 幸勿失去

價目照舊 定座請早 電話 一一七四八 六三二四一〇

滑稽競賽大會串

丹桂第一臺　今夜起臨別紀念三天

容麗娟

臨去秋波

容麗娟藝員。自前年蒞滬以來。迄今三載。藝術之深造。早爲顧曲諸君所賞識。故聲譽日隆。今日之談女伶者。無不推之爲後起之秀。按容藝員爲穆植田之高足。穆君之劇藝。得自王瑤卿之傳授。故容藝員之藝術。出自名家嫡傳。益足名貴矣。乃者本台合同期滿。刻日整裝北上。故自今日起。特行臨別紀念三天。臨去秋波。凡愛觀容藝員之藝術者。務祈早來賞識。否則時光易逝。欲重覩驚鴻之日。恐爲期匪近矣。

今夜起凡花樓官廳概隨票贈送容麗娟最近照相一幀

三星舞台新聘坤角要男女合演了

平津初次來申色藝雙絕南北馳名超等青衣花衫

坤角 王麗珍

王藝員麗珍擅青衣花衫珠喉玉轉音清脆行腔轉調圓活自如且清晰悠揚耐人尋味即做工描摹異常周到體貼入微行動嫋娜天然風韻自在風流論其色尤爲坤角中鮮與其匹者風姿綽約體態輕盈楚楚動人其色藝雙全在平津時登台獻藝每有萬人空巷之概屢曾受滬人北上聘請均未邀許茲經本台轉託其友再三商請已蒙允許來申時必蒞本台一唱刻已南下抵申少候靜養即行登台一奏其技屆時請各界早光

六月一號廢曆端陽節

正逢星期准演兩本連台新戲

日戲頭本　**水泊梁山**　連演頭二本　**白蛇傳**

夜戲二本　**水泊梁山**　連演三四本　**白蛇傳**

李桂春

飾楊志

今夜准演　**三本水泊梁山**

三星舞台

新編宋史　忠孝節義　機關布景　情節好戲

頭本

盡忠報國

岳飛出世

現正日夜趕排一俟純熟即行開演各界注意

夏令配克影戲院

滬上第一有聲完美高尚之偉大模範唯一大戲院

靜安寺路卡德路口電話號碼西字一百四十七號

◉今日下午三時五時日夜二次開映◉

（美藝影片公司一九三十年有聲歌舞空前戰事大悲劇）

美麗女明星蓓康潑遜歌唱對白處女作

◀全美著名第一金嗓玉喉大歌家愛迪陶倫主演巨片▶

"Blaze O'Glory"

從歌舞榭描寫到戰場前敵　由浪漫生活過到淒涼生活

BETTY COMSAN in "BLAZE O'GLORY"

戰地情網

□完全對白說詞異常清楚□　□完全戲劇穿插滑稽有趣□

□完全歌唱歌詞異常動聽□　□完全戰景寫真十分偉大□

（電影檢查委員會檢查許可特准公映）

城南通俗影戲院

大東門南小南門北　南市電話八百廿號

今天日夜開映

日場二點半　夜戲七點九點　價目四角二角　日戲幼童票價元十五枚　夜戲幼童減半

明星公司出品　**碎琴樓**

本片已經電影檢查會許可

長江影戲院

提籃橋平涼路十六號　電話五〇一八〇

長城公司出品　艷情詼諧巨片　**風流督軍**

今日三天起連映

（時間）日場二時四時　夜場七時九時

價目一律二角　幼童減半

電影檢查委員會許可

山西大戲院

海寧路北山西路口◉電話四五五七六◉

加映華文說明　今天日夜開映　配奏西音樂

普太虛和絆而摩忑二大明星合演

環球著名真正第一冒險滑稽巨片

誇者幸運

"Partners Again" with Potash & Perlmutter. United Artists Picture

汽車從千仞高崗上。傾瀉下來。是何等的危險。人從天空飛機上。直墜下來。又是何等的危險。然而都能履險如夷。汽車則安然到地。人則意外得救。眞是理想不到的事。統觀全片。無一處不危險。無一事不滑稽。危險處使人驚心掉膽。滑稽使人笑逐顏開。如此佳片。殊難多觀。尚希早臨購座。以免向隅。

時間　三時　七時　九時一刻　價目　樓下二角　三角　樓上四角　五角　一律小洋

光華大戲院

愛多亞路西孟納拉路口　電話三三五三〇

今天日夜開映三次：日戲三時　五時半　夜戲九時一刻

瘦長子矮小子合作滑稽戰事愛情巨片

丘八奇緣

加譯中文說明◉配奏特別音樂

價目　樓下小洋二角　樓上小洋四角　小洋六角　日夜一律

榮記大舞台　禮聘著名優等藝員

名震全國劇界杜石新舊俱優青衣花衫　平津馳名文武兼長唱做俱佳全材老生

夜戲價目　花樓月樓優廳七角　特廳包廂五角　頭廳三角　三樓二角

劉筱衡　唐玉麟

今夜准演　**新玉堂春**　三堂會審至團圓止

今夜准演　**全本收秦明**

本台重排夏曆午節應時神話唯一好戲

改良新白蛇傳　准於三十一星期六夜戲開演先此預布

本台續排大唐歷史文武唱做連台好戲

二本武則天　排練純熟即日開演

光陸大戲院今日開映

◉百老滙最著名女俳優勞綸絲空前歌唱浪漫傑作

看啊!!聽啊!!

夜的巴黎充滿着歌聲與淫樂!有縱樂的軍人，迷人的女性，狂熱的浪漫，新頴的艷曲，流利的名歌，來看縈迴你們夢魂中的巴黎是怎樣的一個巴黎啊!

紅粉金戈

◉不日開映◉

卻利羅傑最新傑作

鞦韆緣

派拉蒙又一新貢獻

虹口大戲院

乍浦路海甯路　電話北一四八

蒙脫朋克主演　滑稽冒險愛情名片

風流記者

Monty Banks in "ATTA BOY"

今天三點　五點一刻　七點一刻　九點一刻開映

新世界飯店書場　地址西藏路跑馬廳　日場二時開　小書洋二角　夜場七時三刻開　小書洋三角　茶資在內

日場▲唐鳳春 陳蓮卿 新蓮舫 吳均安 金耀孫 黃兆熊 趙鶴卿▼果報錄 小金錢 隋唐 三笑 描金鳳

夜場▲楊仁麟 黃兆麟 沈儉安 薛筱卿 汪雲峯 范玉山▼雙珠球 三國志 珠塔 珍珠塔 金鉢 濟公傳

林記 更新舞台

優待券　長券一律暫停　諸希原諒

夜戲價目：優等一元　特別等七角　頭等四角　二等三角　三等二角

定座電話北四〇〇二

國曆五月三十夜初次開演

◉佈景　匠心獨運　偉大創作　富麗堂皇　特別新頴

◉機關　推陳出新　神秘莫測　出神入化　變幻無窮

◉劇情　立意玄妙　事實怪誕　生面別開　趣味深濃

◉服裝　攷據精確　鮮艷奪目　完全新裝　與衆不同

破天荒偉大傑作第一說部神怪名劇

頭本西遊記

◉幕目◉

1 石猴出世　2 臨凡度化　3 探洞尋源　4 魚翁指迷　5 木筏渡海　6 異域訪道　7 遇樵問路　8 靈山求道　9 拜師賜名　10 講經說法　11 混世魔王　12 楊前授訣　13 飛禽幻人　14 八魔聚會　15 山麓試藝　16 別師下山　17 魔宮艷舞　18 尋妖報仇　19 扳毛化猴　20 斬魔雪恨　21 龍君返宮　22 凱旋回山　23 龍宮擇器　24 羣魔歸伏　25 猴妖結盟　26 魂遊幽冥　27 大鬧陰曹　28 冲破酆都

啓事　頭本西遊記，能足演五個多鐘點，定准八時登場，決不稍延時刻，諸君務祈早臨，佳座無多，免抱向隅也

南京大戲院

愛多亞路五二三號　電話一〇七八二號

消寒避暑怡情悅性唯一勝地

今天日夜開映　（日戲）三時　五時半　（夜戲）九時一刻

曼蘭娜綸傑作

全部對白有聲哀感的名片

孽海狂流

（檢查許可）

着力描寫愛情與慾火的衝突……澈底表演都市聲色之迷誘性

孽海的狂流。衝動了少婦的芳心。都市的聲色與狂歡。迷醉了她苦寂的意志。戀人的甜吻。使她不自禁地拋棄了家而混入潮流。而丈夫的盲目。又使她忍不住起內心的反應。這慾與愛的劇鬥。足令觀者的情感受充分的刺激。

同時加映滑稽大明星　但南　全部對白精短滑稽作

是舊興劑　**同居之愛**　乃大笑劇

REGINALD DENNY in "EMBARRASSING MOMENTS" with MERNA KENNEDY

述一位當少年被一位美姑娘強逼作同居之愛。他初則被逼。繼則情願。而一夜中四次發現在四個婦女的臥室中。終則求之不得。甚而跪地乞求以遂同居之目的。

加映米曲通最新有聲新聞　內有新奧倫之熱烈燈會

名滿世界中國伶界大王

梅蘭芳　遊美在百老滙登台表演其**新歌劇**

價目　日戲　正廳大洋六角　樓廳大洋一元　花樓大洋一元半

　　　夜戲　正廳大洋一元　樓廳大洋一元半　花樓大洋二元

巴黎大戲院

霞飛路華龍路〈專映卡爾登選定未映無聲鉅片〉電話三五一一三號

今天日夜開映　日戲三時　五時半　夜戲九時一刻　（價目）日戲樓下四角　六角　樓上八角　一元　夜戲樓下六角　八角　樓上一元　一元半

首次開映無聲　轟動世界　凄艷美感巨片

唯一珍妮蓋諾傑作

比「七重天」更哀感！比「安琪兒」更纏綿！

▼可憐洞房花燭夜▲

花燭之夜

▼正是情淚泫瀾時▲

比「四大天王」更風光！比「血淚痕」更凄艷！

使君看後受審美的刺激　神光離合媚態飛揚

赤裸裸地解剖處女的心顆　嬌憨活潑見所未見

使君看後起內心的共鳴

加聘美國名媛日夜登台歌唱CHRISTINA曲

任矜蘋先生譯華文字幕　務使觀衆極視聽之娛

黃金大戲院

法租界八仙橋　今天日夜開映　日場三時一刻　五時半　夜場九時一刻　電話一六二六八號

劇情……纏綿悱惻　佈景……雄偉壯麗

美人在抱風流和尚不免思凡矣

寺僧思凡

◉耶魯大學美術學士殷格蘭導演傑作（即四騎士之導演者）

◉美麗女星愛麗絲塔萊　英俊男星愛文拍曲費合演（即「三慾」之男女兩主角）

「寺僧思凡」中的寺僧因被動犯淫而思凡

非若本埠的某寺僧因自動犯淫而被逐

價目照舊（日）小洋三角　小洋四角　小洋六角　（夜）小洋四角　小洋六角　小洋八角

靈驗如神　**胃氣咳嗽**

當面見效胃氣仙丹　專治一切胃氣病無論遠年新病無不一服奏效每盒大洋五角

咳嗽仙丹　專治各種咳嗽新久乾嗆哮喘氣急痰咳肺炎肺癆痰紅咯血一切肺病均能奏效如神每盒一元經售處永安公司先施公司三馬路申報館廣告處欲購樣包者每包五角請投函郵局信箱第一六八八號抱經堂當即原號書奉

青年園地

文舅舅

仍常

▲辛酉劇團於三十一日復演

柴霍甫五大名劇之一

本劇發生底——

時期是，俄國革命前，十九世紀末葉底一個秋天，

地點是，俄國的某鄉僻的小村落裏，

本劇裏面底主角不是韋逸文（文舅舅），也不是素妮，更不是趙醫生或海蘭，牠是——人烟稀少的僻壞的氛圍氣底憂鬱和沉悶，

本劇底內容是無所謂情節，不過零碎撫拾些事實來反映出這時代的精神吧了，

所有的人物是，

哀愁憤怒是文舅舅，

爲非文化的俄國生活所苦惱底趙醫生，

窮途潦倒的史教授，

含辛茹苦底優婉的素姑娘，

受盡煎熬的蘭太太，

文舅舅中之素妮

心善命乖的三不像，

靜穆的老奶媽，

手不釋卷底迂俗的韋老太，

總而言之，他們都是些在荒涼岑寂中輾轉掙扎着底負了傷的小鳥，

某村底一個莊子裏面，住着一夥人渾渾噩噩地過着，雖然沉鬱却也平靜，忽然那莊子底主人大學教授從都市裏退休回來了，於是打破了那沉靜，那教授心緒惡劣害着痛風症，要大家都爲他忙着那教授太太海蘭底顏色眩惑了許多男人，這樣那莊子裏底生活彷彿都給攪翻了，那教授底前妻底兄弟韋逸文一向替他管理那莊子底，現在覺悟了自己是被踩躪了的，省識了自己從前的愚蠢，跟那教授鬧起來了，因此，再爲着種種的逼迫，教授和太太不得不離開這村子而他去了，一場風波平靜下來了，這莊子裏又重歸於沉寂了，本劇裏底事實不過如此，作者底眞理是借趙醫生和素妮底嘴裏說出來的，他說，「我勤苦做事，這村子裏沒有第二個人這樣勤苦的了，若是一千年之後，人類能有幸福那麽我也曾對於他們的幸福略効棉薄的了，要等到我們的後代的子孫或許會找到一點幸福的門路吧」，他又說，「人有天賦的理智和創造的權能使他可以去擴展那上帝留下底世界」，他是這樣地努力着，這樣地憧憬着，素妮呢，埋頭工作，口無怨言，當他的舅舅向她說，「我是這樣地愁悶，你會不會知道我是這樣地愁悶呀」，底時候，她答道，「我們有什麽法子呢，我們總得過我們的日子，我們要過下去呢，我們要過那一大串後來的迢迢的長日和漫漫的長夜，我們要耐心忍受那命裏註定的刦難，我們要趁現在，就是將來我們老了，底時候也照樣要一刻不停地幸苦爲人家做事「等到我們的大數到來，我們要靜靜地死去」，她對於人生是肯定的，她覺得人生的痛苦底安慰者不是消極的頹廢而是積極的工作，這種勇敢的態度，獻身的精神是全劇底主旨，

文舅舅

記得託爾斯泰批評他說，「柴霍甫之文，具有印象派文人之所有似的，自己獨特的樣式，他的文章，恰如毫不選擇，任取身邊的顏料塗抹起來，塗抹了的綫又彷佛毫不互相聯絡，但略略走遠一看，便發生可驚的感觸，成着出色的圖畫，就有這樣的趣致」，這樣的圖畫竟在上海的中央大會堂（辛酉劇團公演的地點）當大衆之前展開了，

大夏大學添辦女子幼稚師範學校

大夏大學當局，近感於中國幼稚教育之重要及幼稚園師資之缺乏，爰經第七十三次校務會議議決，自下學期起，在新校舍添辦女子幼稚師範學校，聘請幼稚教育專家擔任教授，造就幼稚園師資人才，以應國內需求，現正積極籌備，并已聚出該校副校長歐元懷，教務長魯繼曾，教育學院院長陳選善，高師科主任黃敬思，教授薩任堅等，爲幼稚師範學校籌備委員云，（季光）

中國之地質研究概況

中央研究院地質研究員葉良輔

我未講中國之地質研究概況以前，先要說明地質學是一種什麽科學，我們究竟要否研究牠，

在十八世紀將完的時候，歐洲有幾位學者，注意到各種石層的排列，和生長在石

請看天蟾舞台 今夜初次開演 空前偉大新劇

八本封神榜

辛酉劇團公演

“文舅舅” 五月三十一日

“狗底跳舞” 六月七日

“桃花源” 六月八日

地點 北四川路橫浜橋南 中央大會堂

（一路電車及二路公共汽車）直達

券價 分一元及小洋六角

總代售處（四馬路）現代書局

分售處（西門）西門書店

（南京路）中國攝影學會 鴻發公司 英明照相館 文明書局 同昌車行 利濟藥房

（北四川路）良友圖書公司 榮華照相館 新雅商店 內山書店（橫浜橋）協順昌

（福州路）光華書局 新月書店 北新書局

（山東路）漢藝公司

第一次到滬的

惠羅大馬戲

地址法租界霞飛路白賽仲路口

時間 日戲每日三時 夜戲每晚九時 開演

價目 包廂可坐六位每間洋念元 特等每位四元 超等每位三元 頭等每位二元 二等每位一元 三等每位半元 軍警及小孩 日戲半價 夜戲全價

特別節目

今天起每日加演日戲

班主旗拿離啓

甲E 950

天蟾舞臺三十一禮拜六日戲全體登台准演拿手傑作好戲

全部潯陽樓

四郎探母

端午佳節禮拜日戲准演應時文武唯一傑作好戲

筱菊鈴 李琴芳 李艷芳 金碧玉 方玉樓 彭春珊

頭本 二本 三本 四本

白蛇傳

楊雛儂 金碧玉 楊瑞亭 劉漢臣 小楊月樓 劉奎官

打漁殺家 有勇無謀 大金錢豹 霸王別姬

陳鶴峯 劉漢臣 麒麟童 王芸芳 劉奎官 董志揚

全部雷峯塔

▲端午節一年一度 ▲應時戲祇演一次 ▲慶佳節特排名劇 ▲齣齣戲比衆不同 ▲時期短開鑼提早 ▲十一點一准登場 ▲得佳座千乞預定 ▲窺全豹務請早臨

有特殊之價值 卡爾登影戲院 有欣賞之必要

今天日夜開映・日戲祇映五時半一場 夜戲九時一刻

綠絲瑪倫女士偉構全部浪漫艷情對白名片

一曲相思

LOIS MORAN in "A SONG OF KENTUCKY"

紐約舞台界之紅人魏斯塔夫氏合演

赤裸裸的描寫……熱戀……幽怨……悲苦……狂歡

使君於低徊鬱結之餘繼之以笑逐顏開

下列三歌均由「羣芳大會」中之樂師編成加以背景宏麗更令人悠然神往

（一）默坐窗畔 （二）狂歡的一夜 （三）甘塔蓋之情歌

卡爾登影戲院將映全部對白浪漫艷情名片

風流賭徒

「畫舫緣」中之大情人却爾克勞氏最新偉構

福星大戲院

四川路六十一號新世界南部 電話六三二一二號

今天日夜開映：日戲三時 五時半 夜戲九時一刻

千面人郎却乃氏主演 唯一偵探愛情名片

鷄鳴狗盗

Lon Chaney in "Unholy Three"

此片上海特別市電影檢查委員會許可

女賓加送中西藥房出品明星花露香水一瓶

下期開映

美國聯美影片公司名貴出品之一 女明星桃樂賽德里奧最佳傑作

復活

Dolores Del Rio in "RESURRECTION"

價目 一律小洋二角 幼童不設半票 隨票奉送至尊牌香烟一包

午節迫近諸君之節禮備未

如尚未備請速至冠生園去選擇最應時的午節禮品

著名貨品
陳皮梅 陳皮果子 果汁牛肉 結汁牛肉 櫻花軟糖 薄荷奶糖 各種糖果 粗細餅乾

應時貨品
鮮果子露 廣式粽子 果子醬 罐頭水果 罐頭素菜 罐頭肉食 玩具食品 中西名點

各地名產
衛生火腿 金華茶腿 中外美酒 花旗蜜橘 呂宋芒果 洞庭枇杷 北京彩蛋 五京伙食 紅綠茶葉 數千餘種 採作送禮 定價相宜

◉冠生園公司宣傳部啓 總店南京路 老店九畝地 第一支店河南路 第二支店南京路西首

層裏的生物遺跡、如介殼之類、把牠描寫記者、比較、幷推究牠們的成因、以後研究既詳、知識有了系統、就成功一種專門研究地球歷史和地球上生物變遷的科學「叫做地質學」所以地質學的年紀、才不過一百五十歲、

我國人當初不講究科學的、現在知道要研究科學了、因爲國家窮的原故不能多設研究機關、或是爲個人謀事易與不易就要問這科學是有用或沒用、說到這一層、從地質兩字的字面上看來、已可想得到這是對於礦業農業土木工程化學工程多很有關係的一種科學、但是我們不能就拿應用範圍爲已足、因爲不論那種科學、要徹底解決和牠有關的應用問題、總要對這科學有深切之知識和技能才行、所以要研究中國的地質、目標還是要在中國的地史、如是、可以包括一切在內、一方面可拿牠應用到的一生事業、一方面可增進世界的文化、

外國人來中國研究地質的、六十四年以來、常常有人、現在更多、我們暫時不去說他、至於中國人自己正式研究地質、才從民國五年起、現在我分研究機關、實際貢獻、研究人才、三項、大致說說、

（一）研究機關

民國一五年起 北京政府的農商部、設了個地質調查局、後來改爲所、於是每年春冬二季、派人出去調查地質、起初注重於煤鐵礦、後來注重於地質的各方面、以及礦產礦業的統計、幷且預備編製全國一百萬分之一的地質圖、分張出版、每張包括經度六度、緯度四度、直到如今、一共出了三幅、他們經費起初定爲每月三五千元、自歸入國民政府農礦部以後、擬增至一萬、但十餘年來、向未如數領到、全恃辦事人的努力、和各大礦公司及中華教育文化基金委員會的協助、在那裏進行、除地質圖以外、共出彙報十三期、專報十三種、又古生物誌四十種、古生物誌這部書、全世界的地質學者多要用到牠、各本的作家、有許多是外國著名學者、所以名譽很好、

民國八年、江蘇實業廳請兩位專家調查全省地質礦產、約有三年之久、製成了五十萬分之一全圖一張、二十五萬分之一分圖四幅報告一冊、

民國十一年、中國地質學會成立、所有中國地質學者、和旅華的外國地質家、多是會員、這是討論學術的機關、自己並無工作、不過每年會誌一卷、把會員送來的文章印成內中大多是重要新頴的貢獻、同時北京大學地質學的教授學生、也常有研究結果發表、民國十五年、湖南設地質調查所、經費雖有限、但成績還好、至今已共出報告八種、

十六年兩廣地質調查所成立、每月經費有一萬元、可惜廣東氣候濕熱、且地方不平靖、羅致人才比較的困難、論理、這個地質調查所非常重要、因爲西南的地質太不明瞭、地方偏僻、別地的人派去很不容易、自從該所成立以後、兩廣的地質逐漸明白、他們出版過廿多本的臨時報告、四種特別報告、一卷正式年報、第二卷年報已經付印、不久也可見面了、

十七年起、中央研究院設立地質研究所、於是研究中國地質的力量、又增加一分、不過這研究所的進行方針、和全國或各省的地質調查所、不很一樣、他們想按照研究員的各人所長、認定題目、做些精細的研究、凡歐美各學者最近所趨繼的研究方法、和學理、想把牠澈底的了解、幷且來做同類的研究、因爲創辦以來、才三年、爲籌備已費去許多時間、所以成績不多、雖出版過集刊八種、對於國內地質知識、增加些貢獻、但並不因此類工作而滿意、

此外還有浙江建設廳的礦產調查所、江西地質調查所、多在萌芽時期（河南曾經也設過地質調查所）、總之、就過去來講、中國地質研究的成績、可說薈萃在北平、凡游歷北平的人們、值得去參觀他們的地質陳列館呢、

辛酉劇社表演 文舅舅最後之一幕

武昌大戲院
武昌路東四號 今天日夜開映 三點 七點 九點一刻
美國第一國家影片公司偉大出品
唯一賽車冒險滑稽突梯無上笑片
驚魂 動魄
果然奪得錦標歸
呆車快開 滑稽人物 遇見一個 突然變成 飛得標錦 車上撞標 更加滑稽 腹內其他 行滑得勝 是人突梯 使人驚魂 大倍變得 滑稽之車 快與獨無 有偶
樓下二角 樓上三角 送至尊香煙一包 日夜一律

大世界影戲場
今天日夜開映二次
午十二時至一時半 夜六時至八時止
又一部最危險最有精彩之長片
大力士白諾讀主演
第一集第二集第三集第四集共八本
全部廿大本
珠寶大王
分三次映完
JACK BONOMO in "Samson of the Circus"
片中有華文字幕說明
此片由上海特別市電影檢查委員會檢查許可

靈驗如神 胃病胃氣仙丹散 當面見效
專論胃病疾治服者明有圖不 當面一見切無病痛新此一醫購認紅蓋爲 永安公司 先施公司 新新公司 三友實業社 及各大藥房 總發行處 抱經堂 啟

奧飛姆大戲院
門票二角 樓上屋頂 隨意可坐
公共汽車 無軌電車 曹家渡站
武林班(日)一點起(夜)七點半起 影戲(日)二點起(夜)七點起九點起
火燒白蓮庵（即江湖廿四俠）
明星二十餘位心血結晶品

歌舞團
飛霞少女
美麗表演歌舞 會舞時報 訂期演出 專接各界 價目平和 大慶里 新閘路 自治路 二號 五口

新化社 古裝 上海新戲
徐鴻聲 張美雲 徐月蘭

新大提舞線戲臺
新大開幕
電機全新鋼頭 機貓 價新 元十路 口十牌 光新片開 二換目洛 八二寮 定 牌珠行佈本太陽世界合百號 樓台頭景擇子橋八波路九門 勿

上海游藝會演員公
邱卿聘 邱翠花 奉送筱翠玉二寶
三大京鼓 兩班合演 另北四川路

人百鳥人朝鳳笑
特別口技 費府慶邀相期定不大新界世後有里十號內七

南方拉戲 女子對唱
沈易書
四合班演四價八角二十 西山路萬壽樓 演班時元廿 康路頭口 廣園上

最著名女子蘇灘一
王寶玉 王愛玉 王黛玉
最新事特別時曲 小熱鬧 價廉 三十一 新元擔加 特別 八四大北 南路 仁

費嘻嘻 滑稽 四寶嘻嘻
相聲 滑稽 邀請 西門孔家弄 仁第 先施公司 洽 不接

遷移聲明
王一飛
中西戲法 童子武術
（法租界小北門外文元坊十四號 王筱鳳 飛 王筱飛）

新新團 陸嘯梧
本堂接演男唱總八念不加景跑大口二五話一 ... 電話一九三七 …

化裝蘇灘
道美儀
貴會相邀 小事喜慶 燈化裝價洋廿四元 八角 寓平安路廿二號 南雲弄 永寧 一家口 四十 一號

星期團
男女合演 滑稽新戲

首發明 大線提戲 舞臺 聲
新排頭二本三四觀世音得道頭三三本狸貓換太子全新行頭賽銀戲台完全佈景定價廿八元住大世界後合衆或一號里馬路六致書院對面

玉韻集 全體女子蘇灘
蔣婉貞 蔣素貞

王元能錢無量
車飯在外 寓大馬路 …坊二 文明戲 廿八元八角 笑嘻嘻 十六元八角

陸奇陸奇希希
笑話奇談 老鎗南陽關 價十四角二元八 寓汕頭路一號

劉春山盛呆呆
塔柵戲 潮流 滑稽 價八角十四元 寓四馬路大飯 十九里…

江笑笑鮑樂樂
滑稽小曲 賬覺戲 價八角二元 十四 車飯元 寓福德里

丁怪怪趙希希
戲迷戲 老鎗投軍別窑 價十四角二元八 車飯三元派 寓法界 十六號

王金德全球名家 化裝 名著演合女男班全 專家戲法
特等頭等普通

打棚戲王白泉
精新 新滑 大滑稽 …

首先發明 老牌滑稽 費西冷
化裝蘇灘 男女合演 四喜相聲
西冷 卅盧
改良新 全一點 接洽處

鴻舞臺大提線戲
本臺新全部 先生 … 廿八元 住六馬路 電話 西三百三十一號

王彩雲江笑笑
王美雲
化裝 跋覺戲 蘇灘

精神團 張治兒 易方朔

鴻福堂
優待主顧 特別減價
男女合演 文武京戲

吉迷 評三 戲相 聲
金筱仙 女子蘇灘
孫美雲
大飛水孫瑞亭九連燈
奉送變嗜戲 京調小曲 時事蘇灘
筱桂蓀
曹少堂
文明官卷
首先發明
程笑亭 零頭戲 管無靈
王筱新 王雅琴王愛琴
莫悟奇 魔術奇效
徐吉祥 董魯英 吳書民 達州

優待遷移 明聲 女子蘇灘 文武戲法 絕頂
施湘芸
新增全齣崑曲刀鎗拳術
丁少蘭
改良申曲
愛新社 乾坤 蘇灘
周美虹 周劍虹
湯月英 新發明男女快樂戲
朱國樑 張鳳霞 張鳳雲 新新新
自編新賦新曲
姚哈哈 滑稽 四寶哈哈
全獨一珠班
馮連珠 拿童手女戲
張鳳祥 小玉英
童子雙簧 男女戲法
遷移聲明
葉如玉 女子蘇灘
葉如寶 葉醒儂

女子蘇灘
醉春范盈盈
別開生面化裝蘇灘
錢鳳第
蔣鑑安 文明宣卷
筱文濱 乾坤唱 雅調申曲
雅雲 筱月珍 杏梅 生冬筱
獨脚戲大王 顧雷聲
全體女子 王瑤琴 奉送雙簧
莊月娥 莊海泉 莊寶寶
最著名專接 錢炳章 驚人西洋曲技
開口笑 小黑翠 小翠仙

夏寶芳 絹鶯鶯
三角戲 天馬團 滑稽新戲
歡喜團 周杏泉 周慧珍
施春軒 施春娥 施文韻 施竹亭
胡壽慶 競爭廉價 奉送雙簧
鄭少賡 鄭翠娥 親傳愛娥
吳品如 滑稽白話 乾坤戲法
吳月娥 吳筱娥
大套魔術 左金山
奉送滑稽影戲兩本
金柏孫 書迷 吳梅村 雙簧